RÉPUBLIQUE FRANÇAISE
Liberté
Égalité
Fraternité

onisep GUIDE

L'INFO SUR LES MÉTIERS ET LES FORMATIONS

SUP

ENTRER DANS LE SUP APRÈS LE BACCALAURÉAT

RENTRÉE 2021

www.onisep.fr/lalibrairie

LA REUNION onisep

Avec la participation de | RÉGION ACADÉMIQUE LA RÉUNION

Région Réunion www.regionreunion.com

académie La Réunion RÉGION ACADÉMIQUE

onisep

REJOIGNEZ-NOUS SUR FACEBOOK

www.facebook.com/OnisepReunion

onisep

Office national d'information
sur les enseignements et les professions
Établissement public sous tutelle
du ministère de l'Éducation nationale,
de la Jeunesse et des Sports et du ministère
de l'Enseignement supérieur,
de la Recherche et de l'Innovation

12, mail Barthélemy Thimonnier,
CS 10450 Lognes
77437 Marne-la-Vallée Cedex 2
Tél. : 01 64 80 35 00

Directrice de la publication :
Frédérique Alexandre-Bailly
Directrice adjointe de la publication :
Marie-Claude Gusto

Éditions cross-média
Cheffe de département :
Sandrine Marcillaud-Authier
Rédaction : Julie Colombier
Secrétaire de rédaction : Julien Retaillaud
Correction : Pauline Coullet

Ressources documentaires
Chef de département : Gilles Foubert
Documentation : Anne-Camille Bazzoli, Marie Forestié, Valérie Forestiez, Dominique Kanonidis, Mireille Reynier, Hervé Tabarly

Création et fabrication cross-média
Chef de service et directeur artistique :
Bruno Delobelle
Mise en pages : Elisa Masfrand, Isabelle Sénéchal
Fabrication : Laurence Parlouer

Diffusion et commercialisation
Onisep VPC, 12 mail Barthélemy Thimonnier,
CS 10450 Lognes, 77437 Marne-la-Vallée
Cedex 2

Internet : onisep.fr/lalibrairie
Relations clients : service-clients@onisep.fr

Plan de classement Onisep : ENS 73 00 00
Le kiosque : Orientation et formations
ISBN numérique : 978-2-273-01579-0
Dépôt légal : décembre 2020
Reproduction, même partielle,
interdite sans accord préalable de l'Onisep.

Délégation régionale De La Réunion
Adresse : 5 rue du Maréchal Leclerc - BP 305
97466 Saint-Denis Cedex
Tél. : 02 62 41 42 90
Courriel : droreunion@onisep.fr

Directrice déléguée : Martine Pierotti
Rédactrice en cheffe : Michelle Marcely
Rédaction : Sabrina Ruiz, Claude Sainte-Rose
Conception et réalisation : Ary Lebon

ISSN : 2551-0770
ISBN web : 979-10-95475-46-0
Dépôt légal : décembre 2021

ENTRER DANS LE SUP APRÈS LE BAC

Vous êtes en terminale et votre projet d'avenir se précise. Ce document présente de façon synthétique chaque type de formation et vous en rappelle les principes et modalités. Il vous rappelle également le calendrier de candidatures via Parcoursup pour cette année 2021. Il a été réalisé par les équipes de l'Onisep et validé par le ministère de l'Enseignement supérieur, de la Recherche et de l'Innovation. Votre conseil régional est désormais responsable de l'information sur les possibilités d'études sur son territoire.

Cette articulation entre une information nationale et des informations régionales précises est garante de la possibilité de bien se documenter afin de faire des choix éclairés, dans le cadre de l'accompagnement proposé par votre lycée.

N'oubliez pas que des formations existent également dans d'autres régions et que vous pouvez les retrouver sur le site de Parcoursup.

L'avenir vous appartient, alors lancez-vous et entrez dans le sup !

Frédérique Alexandre-Bailly
Directrice générale de l'Onisep

Chaque Réunionnaise et chaque Réunionnais doivent pouvoir trouver leur place au sein de notre société. Dans cette perspective, l'accès à l'information sur la formation et l'emploi apparaît comme un élément déterminant de construction professionnelle et d'insertion.

Favoriser une meilleure préparation des jeunes aux besoins réels du marché du travail, faire en sorte qu'ils puissent valoriser leurs compétences sur l'île et à l'extérieur, voilà les fondamentaux qui doivent guider l'action des partenaires avec un objectif clair : former les jeunes pour l'emploi.

Je suis convaincu du dynamisme des jeunes Réunionnais. Je crois en leurs capacités et en leur volonté de succès. La collectivité reste pleinement mobilisée pour les accompagner dans leurs projets d'études et de formation à La Réunion, en métropole ou à l'étranger.

Didier ROBERT
Président du conseil régional de La Réunion

CHOISIR SA VOIE	page
Le schéma des études supérieures	2
Inscription : les étapes à suivre	4
Quelques nouvelles formations accessibles dans Parcoursup	6
LES FILIÈRES D'ÉTUDES	
Les licences	8
Les BUT (bachelors universitaires de technologie)	10
Les BTS (brevets de technicien supérieur)	12
Les écoles spécialisées	14
Les CPGE (classes préparatoires aux grandes écoles)	16
INFOS PRATIQUES	
Après un bac professionnel	18
Que faire sans le bac ?	20
La vie étudiante	21
Être étudiant en situation de handicap	22
LES INFOS DE VOTRE RÉGION	23

LE SCHÉMA DES ÉTUDES SUPÉRIEURES

Les filières présentées ici sont accessibles directement après le bac. D'autres accès existent, ainsi que des passerelles.

L'université dispense des formations générales et professionnelles. Elle prépare aussi aux études de santé.

LE LMD, UN CADRE EUROPÉEN

La plupart des formations françaises de l'enseignement supérieur ont adopté l'organisation européenne des études avec trois paliers en 3, 5 et 8 ans après le bac : licence (L), master (M) et doctorat (D). Double objectif : des diplômes reconnus dans toute l'Europe et au-delà, et une mobilité des étudiants facilitée grâce au programme Erasmus+. Pour chaque diplôme, les enseignements sont scindés en semestres, correspondant chacun à 30 crédits, capitalisables et transférables en France (d'un établissement supérieur à l'autre) et en Europe (d'un pays à l'autre). Sont également organisés selon le LMD : les BUT, les BTS, les prépas, les études de santé, d'architecte...

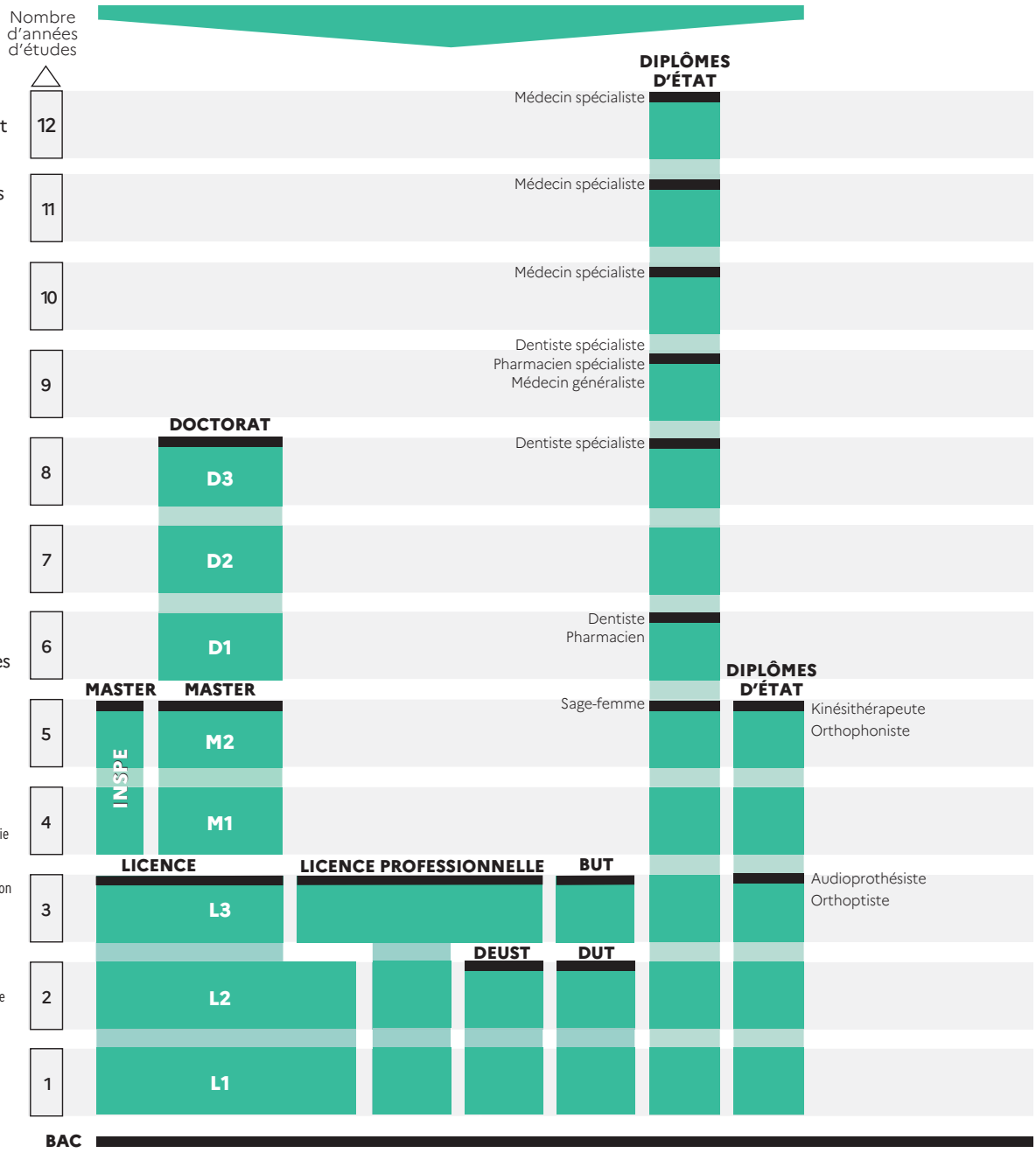

Diplôme délivré

BTS : brevet de technicien supérieur
BUT : bachelor universitaire de technologie
CPGE : classes préparatoires aux grandes écoles
DCG : diplôme de comptabilité et de gestion
DE : diplôme d'État
DEUST : diplôme d'études universitaires scientifiques et techniques
DN MADE : diplôme national des métiers d'art et du design
DUT : diplôme universitaire de technologie
ENS : école normale supérieure
IEP : institut d'études politiques
INSPE : institut national supérieur du professorat et de l'éducation
L1 : 1re année de licence
M1 : 1re année de master
D1 : 1re année de doctorat

Ces écoles forment à différents domaines : communication, art, industrie, tourisme, commerce, transport, social, paramédical…

Le lycée dispense des formations de niveau bac + 2 ou bac + 3.

Les écoles d'ingénieurs ou de commerce, les ENS, les IEP et les écoles d'art publiques délivrent des diplômes de niveau bac + 5.

ÉCOLES SPÉCIALISÉES

LYCÉE

GRANDES ÉCOLES

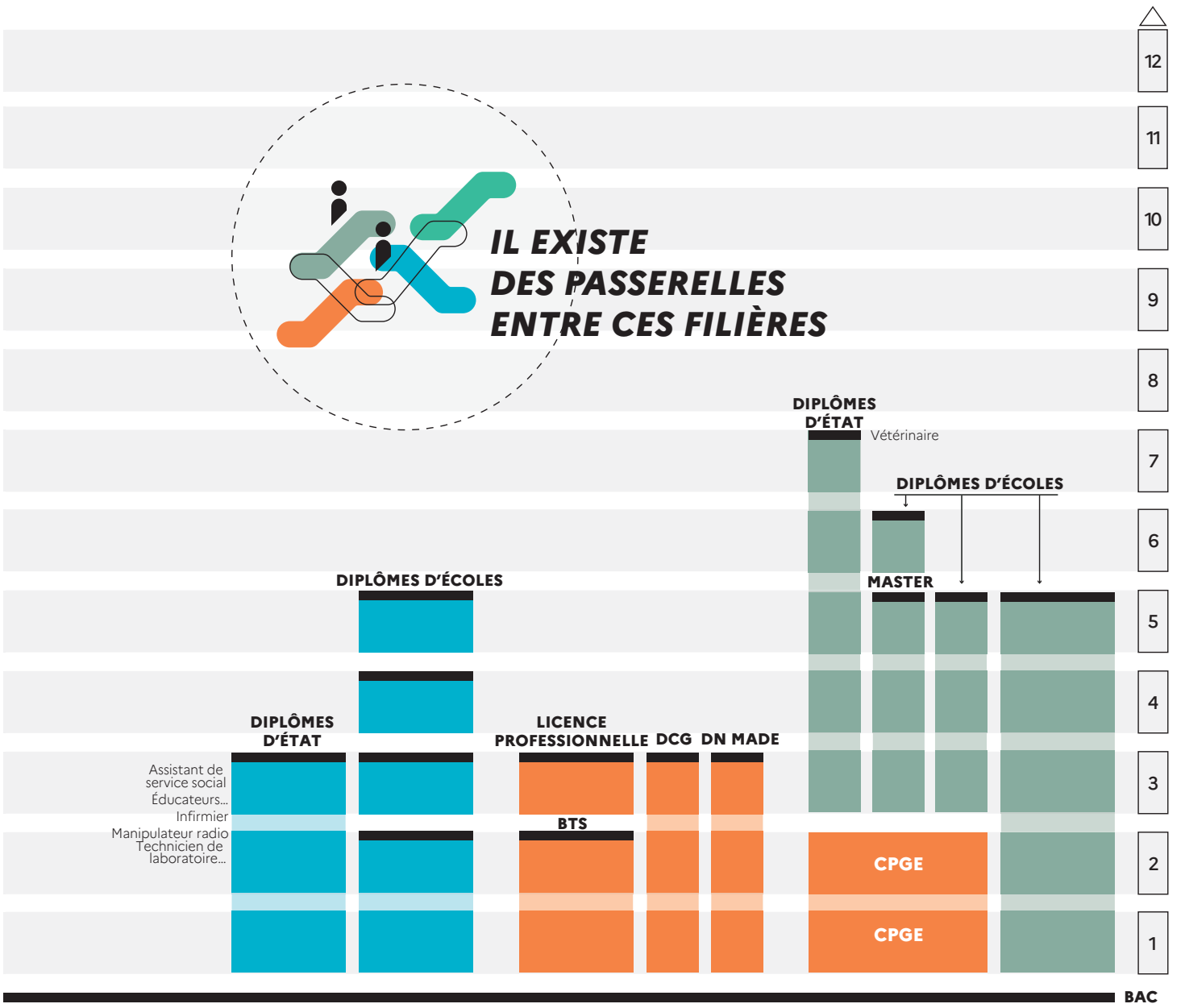

LES ÉTAPES À SUIVRE

Les candidatures à la 1re année de l'enseignement supérieur se font en ligne via la plateforme Parcoursup pour la plupart des formations. Depuis la formulation des vœux d'orientation jusqu'à l'inscription effective dans l'établissement, zoom sur les modalités à chaque étape.

CLASSE DE TERMINALE

octobre 2020 | novembre | décembre | janvier 2021 | février | mars | avril

- **je m'informe sur les formations**, les attendus, les modalités d'accès, les établissements d'accueil, les débouchés offerts, notamment grâce aux publications de l'Onisep et au site Terminales
- je participe à la **1re semaine de l'orientation** organisée dans mon lycée
- je renseigne ma **fiche de dialogue**
- le **conseil de classe** du 1er trimestre prend connaissance de mon projet d'orientation et formule des recommandations
- J'étudie soigneusement le déroulement de la **procédure de préinscription** en 1re année de l'enseignement supérieur sur **Parcoursup**

www.parcoursup.fr

- **je poursuis ma réflexion** avec les deux professeurs principaux et les psychologues de l'Éducation nationale
- **je consulte les fiches des formations** sur Parcoursup qui décrivent à la fois les attendus et les critères d'examen des candidatures des formations.
- **j'assiste aux journées portes ouvertes** dans les établissements et aux **salons** de l'orientation. Je participe à la **2de semaine de l'orientation**
- **je crée mon dossier candidat sur Parcoursup** et formule mes vœux, jusqu'à **10 vœux** (avec possibilité de sous-vœux selon les formations)
- le **conseil de classe** du 2e trimestre prend connaissance de mes vœux
- **je finalise mon dossier candidat** avec les éléments demandés par les formations et **je confirme chacun de mes vœux** (sans avoir à les classer)
- les responsables de formation examinent mes vœux

DES SERVICES D'AIDE

- par courrier électronique et par tchat via www.monorientationenligne.fr ;
- par téléphone au 01 77 77 12 25 (appel non surtaxé) du lundi au vendredi, de 10 h à 20 h en métropole ;
- au 05 96 53 12 25 du lundi au vendredi pour les académies de Guadeloupe, Guyane et Martinique.

parcoursup
Entrez dans l'enseignement supérieur

CALENDRIER 2021

- 20 janvier - 11 mars : pinscription et saisie des vœux
- 8 avril : dernier jour pour confirmer ses vœux
- 27 mai : premier jour pour consulter les réponses

mai 2021 | juin | juillet | août | septembre 2021

- **je consulte les réponses** des formations sur Parcoursup : OUI (je suis accepté); OUI SI (sous réserve d'une mise à niveau par exemple); EN ATTENTE (qu'une place se libère, cela peut concerner à la fois une réponse oui ou oui si); NON (je suis refusé). Elles arrivent au fur et à mesure, en continu, sauf pendant les épreuves écrites du bac
- dès qu'une proposition m'est faite, **je réponds dans les délais indiqués** par la plateforme : soit j'accepte définitivement cette proposition et je renonce aux autres formations demandées, soit je l'accepte provisoirement et j'indique quels vœux je maintiens en attente (case à cocher)
- si je n'ai aucune proposition après les écrits du bac, je peux formuler de nouveaux vœux dans le cadre de la **procédure complémentaire**
- une fois le bac obtenu, **je confirme mon inscription** dans la **formation choisie sur** Parcoursup
- **je crée mon compte personnel** sur le portail www.messervices.etudiant.gouv.fr/envole et je règle ma CVEC (contribution vie étudiante et de campus), obligatoire pour s'inscrire
- **je procède à mon inscription administrative** auprès de l'établissement où j'ai été admis et je règle les droits d'inscription

L'AIDE À LA MOBILITÉ

Les lycéens boursiers qui formulent puis acceptent une proposition sur Parcoursup hors de leur académie d'origine peuvent obtenir une aide de 500 €, cumulable avec d'autres aides *(→ lire La vie étudiante p. 21)*.

LA CVEC

Tout étudiant qui souhaite s'inscrire dans un établissement pour y suivre une formation supérieure (hors BTS) doit au préalable acquitter la contribution vie étudiante et de campus, sauf s'il est exonéré du paiement. C'est le cas notamment des bénéficiaires d'une bourse sur critères sociaux *(→ lire La vie étudiante p. 21)*. L'établissement de formation exigera chaque année l'attestation de paiement ou le justificatif d'exonération de la CVEC pour procéder à l'inscription ou à son renouvellement.

SITUATION DE HANDICAP

Lors de l'inscription sur la plateforme Parcoursup, l'étudiant en situation de handicap peut remplir une fiche de liaison destinée à la CAES (Commission d'accès à l'enseignement supérieur). Cette dernière précise les modalités d'accompagnement dont il a bénéficié dans l'enseignement secondaire et les informations utiles sur sa situation personnelle et ses besoins. En cas d'affectation non compatible avec ses besoins particuliers, le candidat a droit au réexamen de son dossier. *(→ lire Être étudiant en situation de handicap p. 22)*.

L'APPRENTISSAGE

Dans le cas des études en apprentissage, la proposition d'admission émise par l'établissement (CFA) n'est confirmée que si le jeune a obtenu un contrat d'apprentissage avec une entreprise.

LA CÉSURE

Après le bac, il est possible d'opter pour une césure, par exemple pour faire un service civique, partir à l'étranger ou bien monter un projet. Il est nécessaire de s'inscrire dans une formation supérieure via Parcoursup, afin d'obtenir l'accord d'un établissement. Cela permet d'avoir une place assurée lors de sa reprise d'études, après un semestre ou une année.

QUELQUES NOUVELLES FORMATIONS ACCESSIBLES DANS PARCOURSUP

Tous les ans, la plateforme Parcoursup s'enrichit de nouvelles formations accessibles après le bac.

S'INSCRIRE

Se reporter à la plateforme nationale de préinscription en 1re année de l'enseignement supérieur www.parcoursup.fr.

LES FSS (formations supérieures de spécialisation)

Les **FSS (formations supérieures de spécialisation)** sont des formations conduisant à un diplôme d'établissement, notamment conçues dans un objectif d'insertion professionnelle et définies en lien avec les acteurs du monde professionnel et associatif orienté plus particulièrement vers des emplois émergents. La participation du monde socioéconomique dans la construction de la formation comme dans l'enseignement lui-même contribue aux objectifs d'insertion de la formation et constitue un atout.

Ces formations se déroulent sur 1 an, avec 400 heures minimum d'enseignement. Elles comprennent un tronc commun d'enseignements permettant l'acquisition d'une culture générale et des unités d'enseignements de spécialité correspondant à un parcours professionnel organisé dans un secteur d'activité ou une branche professionnelle.

Elles intègrent, par ailleurs, au moins pour la moitié du temps de formation, une période d'immersion en milieu professionnel de 12 à 16 semaines permettant l'acquisition de compétences techniques et professionnelles spécifiques. Cette période de stage fait l'objet d'un rapport évalué par l'équipe pédagogique.

Une FSS validée sanctionne un niveau correspondant à 60 crédits ECTS.

LE DISPOSITIF PAREO (passeport pour réussir et s'orienter)

Pour les bacheliers qui n'ont pas encore de projet d'études ou qui hésitent entre diverses formations, les **DE (diplôme d'établissement) labellisés PaRéO** permettent de suivre durant une année un parcours de formation ouvert, pluridisciplinaire et varié, qui les confronte à différents savoirs. Celui-ci leur offre donc une année pour réfléchir, mûrir et affiner leur projet d'études, voire leur projet professionnel, en leur permettant de découvrir plusieurs disciplines, plusieurs cursus universitaires ou autres formations post-bac telles que les STS (sections de techniciens supérieurs), plusieurs environnements professionnels, et de renforcer certaines connaissances et compétences.

LES PPPE (parcours préparatoires au professorat des écoles)

Les **PPPE (parcours préparatoires au professorat des écoles)** sont des parcours de licence dispensés en alternance entre le lycée et l'université, avec une professionnalisation et une universitarisation progressives.

Ils donnent lieu à l'obtention de 180 ECTS et à la délivrance d'une licence dans la majeure disciplinaire de référence qui porte le parcours PPPE, avec un débouché naturel vers le master MEEF mention 1er degré. Ces parcours permettent de se préparer à devenir professeur des écoles en suivant un parcours de licence dédié, comprenant des enseignements de culture générale et d'approfondissement disciplinaire dispensés en lycée, des enseignements de spécialisation et d'approfondissement adossés à la recherche dispensés

à l'université, et des stages d'observation et de pratique accompagnée à l'école primaire en 1re et 2e année de licence, ainsi qu'un stage de mobilité internationale en 3e année de licence.

LE DIPLÔME D'ÉTAT DE DOCTEUR VÉTÉRINAIRE

Les **ENV (écoles nationales vétérinaires)** sont au nombre de quatre : Enva à Maisons-Alfort, ENVT à Toulouse, Oniris à Nantes et VetAgro Sup à Lyon.
À partir de la rentrée 2021, une nouvelle voie d'accès est mise en place directement après le bac. Ce concours commun aux quatre ENV réservera 160 places sur les 640 prévues au total en 2021 aux bacheliers généraux. Pour candidater, il faudra avoir répondu à un questionnaire de préorientation en ligne. La sélection s'appuiera sur l'étude du dossier, des épreuves et entretiens. Les admis intégreront une école en fonction de leurs vœux et de leur rang de classement.

LES LICENCES PROFESSIONNELLES

À la rentrée 2021, les **licences professionnelles** se prépareront aussi en 3 ans après le bac, grâce à la réforme des DUT qui deviennent des BUT *(lire p. 10)*.

DEUX NOUVELLES CLASSES PRÉPARATOIRES

La **classe prépa scientifique MP2I (mathématiques, physique, ingénierie et informatique)** et la **classe prépa ECG (économique et commerciale voie générale)** sont deux nouvelles filières accessibles dans Parcoursup. La classe prépa ECG est la fusion des classes préparatoires aux grandes écoles économiques et commerciales ECS et ECE *(lire p. 16)*.

EN SAVOIR +

→Sur Terminales 2020/2021
www.terminales2020-2021.fr

LES LICENCES

En 3 ans après le bac, la licence est le socle des formations universitaires. Organisée en « parcours », la licence offre une spécialisation progressive et ouvre sur la professionnalisation.

S'INSCRIRE

Se reporter à la plateforme nationale de préinscription en 1re année de l'enseignement supérieur www.parcoursup.fr.
Se connecter sur les sites des universités, notamment pour les doubles licences.

À SAVOIR

CBI
Le CBI (cursus Bachelor en ingénierie) du réseau Figure est une formation sélective à l'université. Il totalise 216 ECTS. Orienté aussi bien vers l'industrie que vers les services, le CBI permet aux étudiants de renforcer leurs compétences professionnelles et numériques.

LEXIQUE

BTS : brevet de technicien supérieur

BUT : bachelor universitaire de technologie

CPGE : classe préparatoire aux grandes écoles

DE : diplôme d'État

DEUST : diplôme d'études universitaires scientifiques et techniques

ECTS : *European Credits Transfer System*

IEP : institut d'Études Politiques

L1 : 1re année de licence

L2 : 2e année de licence

L3 : 3e année de licence

M1 : 1re année de master

M2 : 2de année de master

UE : unité d'enseignement

OÙ ET COMMENT ?

L'université couvre de nombreux domaines et délivre des diplômes nationaux à trois niveaux : licence, master et doctorat.
→ **La licence** se prépare en **3 ans**. La 1re année, dite **L1**, associe plusieurs disciplines ; la 2e année, **L2**, amorce une spécialisation ; la 3e année, **L3**, finalise le parcours.
À noter : un **contrat de réussite** peut permettre à l'étudiant soit de suivre des cours complémentaires, soit de réaliser son cursus en **4 ans** au lieu de 3. Conclu lors de l'inscription pédagogique, ce contrat prend en compte le profil, le projet d'études, le projet professionnel et les contraintes particulières de l'étudiant (emploi, charge de famille, situation de handicap, maladie, grossesse, etc.). Il précise les caractéristiques du parcours, les objectifs, les modalités pédagogiques et le rythme spécifique de formation retenus.
→ La formation de licence combine **enseignements en présentiel** (cours magistraux en amphi, travaux dirigés ou pratiques en groupes réduits) et **enseignements à distance** avec recours aux outils numériques. S'y ajoutent des séquences d'observation ou de mise en situation professionnelle, projets individuels ou collectifs.

ACCÈS

Avec le bac (ou un diplôme équivalent). Tous les profils sont admis, mais il est recommandé de choisir une filière cohérente avec celle suivie au lycée. Cela suppose de **se renseigner** au préalable sur les exigences de la licence envisagée, les modalités d'accès, les taux de réussite.
→ À l'université, suivre des études dans la filière de son choix est un droit, dans la limite des places disponibles. Certaines **licences à capacité limitée** organisent lors des inscriptions des **tests de niveau** (notamment en musique) ou des entretiens.
→ Lors des 2 semaines de l'orientation, l'élève de terminale qui envisage d'inclure la licence dans ses vœux pour la rentrée suivante peut bénéficier d'informations sur les attendus et les débouchés de la filière, auprès des professeurs principaux, des personnels universitaires ou du psy-EN.

AU PROGRAMME

Les licences se répartissent en **quatre domaines** de formation (arts, lettres, langues / droit, économie, gestion / sciences humaines et sociales / sciences, technologie, santé) qui se déclinent en **50 mentions** (par exemple géographie et aménagement ; histoire ; mathématiques…). Chacune propose des **parcours** définis par chaque université.
→ La spécialisation est progressive, avec une organisation sous forme de portails pluridisciplinaires ou de majeures-mineures en début de licence. Cette organisation permet une orientation pas à pas après un ou plusieurs semestres, et facilite les passerelles entre filières de formation. Il est ainsi possible de rejoindre un BUT ou un BTS dès la fin du 1er semestre, en fin de

INFO +

L'université, c'est aussi…

> **Les études de santé** se déroulent à l'université, notamment les filières médecine, pharmacie, dentaire et maïeutique, ainsi que certaines formations d'audioprothésiste, d'orthoptiste et d'orthophoniste.
Les cursus débouchent sur des **DE**, obligatoires pour exercer.
> Sont aussi délivrés à l'université : les **DEUST** et les **BUT** > *lire p. 10.*
> Certaines universités proposent des **CUPGE** (cycles universitaires préparatoires aux grandes écoles). Des dispositifs permettent par ailleurs aux étudiants inscrits en licence de se préparer aux admissions parallèles dans les écoles d'ingénieurs ou de management.
> Le **CMI (cursus master en ingénierie)** est une formation renforcée et sélective proposée par une trentaine d'universités réunies au sein du réseau Figure. Il se déroule en 5 ans et prépare au métier d'ingénieur.

L1, voire de L2. Les étudiants ayant validé la L2 peuvent poursuivre en licence professionnelle ou rejoindre une école.

→Organisée en **semestres** se composant chacun d'**UE** (unités d'enseignement) obligatoires, optionnelles ou libres, valant un nombre de **crédits** ECTS donné, la licence vise à acquérir :

- des **compétences pluridisciplinaires** développant la culture générale ;
- des **compétences transversales** (analyse et synthèse, expression écrite et orale, travail individuel et collectif, conduite de projets, repérage et exploitation de ressources documentaires, compétences numériques et de traitement de l'information et des données) ;
- des **compétences en langues étrangères** (savoir lire, écrire, comprendre et s'exprimer dans au moins une langue vivante) ;
- des **compétences technologiques et professionnelles** fondées sur la connaissance des métiers et des débouchés de la formation suivie, voire sur une expérience professionnelle.

→Les étudiants peuvent effectuer un **stage** en entreprise, dans l'administration, dans l'enseignement ou au sein d'associations. Obligatoire ou facultatif, celui-ci est intégré au cursus, souvent en L3. Ils peuvent aussi effectuer un **séjour à l'étranger**. Se renseigner sur les accords d'échanges dès la L1 et sur le niveau requis en langue.

RYTHME DE TRAVAIL

Être autonome, savoir organiser son temps, avoir un certain goût pour la théorie et les recherches personnelles sont des qualités indispensables pour réussir à l'université.

→La formation prévoit au minimum **1 500 heures d'enseignement**, à raison de 20 à 30 heures par semaine, auxquelles s'ajoutent 20 heures par semaine de **travail personnel** (recherches, lectures, projets et travaux d'études).

→À l'université, chaque étudiant bénéficie d'un dispositif d'accueil et d'orientation : **encadrement** pédagogique renforcé en 1re année ; **tutorat** ; **modules de soutien** pilotés par des enseignants référents.

→Il est possible de changer de voie, soit en fin de semestre, soit en fin d'année. Se renseigner auprès du SCUIO (service commun universitaire d'information et d'orientation).

VALIDATION DU DIPLÔME

L'évaluation des connaissances et compétences acquises par l'étudiant peut se faire par **contrôle continu intégral**, en présentiel ou en ligne.

→La licence permet à l'étudiant d'acquérir **180 crédits** européens (ECTS).

→Une **certification du niveau en langue**, reconnue au niveau européen, est délivrée à l'étudiant lors de l'obtention de la licence.

→Un **supplément au diplôme** précise le parcours suivi en licence, ainsi que les compétences acquises, y compris dans le cadre d'un engagement dans des activités associatives, sociales ou professionnelles. Il donne une meilleure lisibilité au diplôme hors de nos frontières.

POURSUITE D'ÉTUDES

Diplôme de niveau bac + 3, la licence est le socle des études longues.

→Ceux qui décident de continuer à l'université s'inscrivent en **master** pour 2 ans. La 1re année, M1, est accessible sur concours ou sur dossier selon les capacités d'accueil. Le portail https://trouvermonmaster.gouv.fr/ fournit toute l'offre des masters, avec une présentation des modalités de sélection pour chacun d'entre eux.

→Les autres peuvent rejoindre une **école** de commerce, d'ingénieurs, de journalisme, un IEP… accessibles sur titre et épreuves.

→Ceux qui ne souhaitent pas poursuivre au-delà sont, quant à eux, informés sur leurs perspectives d'insertion ou de formation.

ACCÈS À L'EMPLOI

Le **BAIP** (bureau d'aide à l'insertion professionnelle) accompagne les étudiants dans leur recherche de stage et de premier emploi. Il leur propose des ateliers méthodologiques (rédaction de CV, lettre de motivation et préparation à des entretiens…), diffuse les offres des entreprises et organise des rencontres avec les professionnels.

→Grâce à l'acquisition de compétences préprofessionnelles, les diplômés de **licence** sont préparés à une entrée immédiate dans la vie active. De niveau bac + 3, la licence permet aussi de présenter certains concours d'entrée dans l'administration (par exemple attaché territorial).

→Les études en **master** ouvrent l'accès à d'autres concours de la fonction publique : enseignement, magistrature, etc. Le master permet de s'inscrire en doctorat (bac + 8).

→Les enquêtes relatives à l'**insertion professionnelle** des diplômés de l'université permettent de se rendre compte des débouchés des formations. Elles sont disponibles sur www.enseignementsup-recherche.gouv.fr.

À SAVOIR

Les licences professionnelles

Elles se préparent en 3 ans après le bac, en 2 ans avec un niveau bac + 1 (soit 60 crédits ECTS validés), ou en 1 an après un bac + 2 (soit 120 crédits ECTS validés) à l'université, en école ou lycée.
Pour les futurs bacheliers, les candidatures sont gérées sur Parcoursup.

Licences avec « accès santé »

Deux parcours sont proposés par les universités pour intégrer maïeutique, médecine, odontologie ou pharmacie.

La L.AS (licence avec « accès santé ») est une licence avec une majeure en droit ou biologie ou mathématiques ou autre et une mineure santé.

Le PASS (parcours spécifique avec « accès santé ») est une licence avec une majeure santé et une mineure hors santé (droit, biologie, mathématiques…).

LES BUT

(bachelors universitaires de technologie)

Diplôme de niveau bac + 3, comme la licence, le BUT a pour objectif la polyvalence dans un domaine professionnel. Préparé à l'université, il permet l'accès direct à l'emploi comme la poursuite d'études.

EN SAVOIR +

→Sur onisep.fr

https://www.onisep.fr/Les-BUT-bachelors-universitaires-de-technologie

OÙ ET COMMENT ?

Le BUT se prépare dans un IUT (institut universitaire de technologie), structure interne à l'université, qui offre l'accès à la bibliothèque universitaire, au laboratoire de langues, avec un encadrement renforcé. Organisée sur 6 semestres, la formation menant au BUT s'inscrit dans le schéma européen LMD (licence-master-doctorat), ce qui favorise les passerelles avec les licences et inversement. Elle comprend une majeure et des modules complémentaires choisis en fonction du projet personnel et professionnel. La formation alterne CM (cours magistraux), TD (travaux dirigés) et TP (travaux pratiques). Les étudiants bénéficient d'un soutien pédagogique et méthodologique important. La 3e année, professionnelle, prévoit des enseignements spécifiques orientés sur la technologie et les projets. Les étudiants peuvent opter pour l'alternance dès la 1re année, en 2e année ou seulement en 3e année, dans une formation partenaire. Ils peuvent effectuer un séjour à l'étranger (semestre d'études ou stage en entreprise) pendant le cursus via le programme européen Erasmus+.

ACCÈS

Avec le bac. Il est recommandé que celui-ci soit dans le champ de spécialité visé. La sélection se fait sur dossier (bulletins scolaires, motivation), voire sur tests et/ou entretien de motivation. Dans chaque académie, 50 % des places en BUT au sein d'un même IUT devraient être réservées aux bacheliers technologiques pour les BUT de spécialité proche.

AU PROGRAMME

Les élèves étudient une spécialité professionnelle dans une branche d'activité. Les BUT couvrent chacun **un domaine professionnel assez large** et permettent de **s'adapter à une famille d'emplois** (exemples : gestion logistique et transport ; carrières juridiques). Avec l'acquisition de compétences professionnelles multiples et d'une solide culture générale dans le domaine technologique visé, le BUT a pour objectif la polyvalence. Les BUT sont définis par **24 mentions** (anciennes spécialités du DUT) avec, pour chacune, des enseignements communs ; et un ou plusieurs parcours commençant au 3e semestre ou plus tôt quand ces parcours correspondent aux anciennes options du DUT, avec, pour chacun, des enseignements spécifiques. Les étudiants des spécialités industrielles (c'est-à-dire se formant aux activités du secteur production) suivent **2 000 heures d'enseignement**, tandis que ceux des spécialités tertiaires (activités du secteur des services) suivent **1 800 heures d'enseignement.**

Le BUT s'appuie, pour les deux tiers du volume d'heures, sur un **programme national** et, pour un tiers, sur des adaptations locales. Ces adaptations permettent de prendre en compte l'environnement local, la réalité du monde professionnel et la diversité des profils des admis. Elles complètent les connaissances et compétences des étudiants en intégrant des savoirs d'une autre spécialité et en adaptant les formations à l'évolution des métiers.

RYTHME DE TRAVAIL

Entre **35 et 40 heures** par semaine réparties entre les cours et les projets tutorés, soit quasiment autant qu'en terminale. Beaucoup de travail personnel s'y ajoute, sous forme de DM (**devoirs maison**). Le rythme assez soutenu de cette filière exige constance, rigueur et organisation.

La formation mise sur les **travaux pratiques** et des cours assurés par des personnes en activité dans le secteur. Les deux tiers des enseignements sont destinés à acquérir des compétences professionnelles. Une place est accordée au travail en mode projet, avec 600 heures de projet tutoré, et de 22 à 26 semaines de stage en entreprise. Les élèves souhaitant se confronter davantage au monde professionnel peuvent opter pour l'**apprentissage** *(lire Info + p. 12)*.

VALIDATION DU DIPLÔME

Le BUT est un diplôme national. Il a la même valeur quel que soit le lieu de préparation ou la modalité de formation (temps plein, en apprentissage). Il est délivré sur la base du contrôle continu des connaissances à la fin de chaque semestre (30 crédits par semestre).
Une certification de niveau en anglais est désormais obligatoire. Noter également que les compétences et connaissances acquises dans le cadre d'une activité bénévole seront validées. Le BUT correspond à **180 crédits européens,** soit un niveau bac+3. Ceux qui ont validé 120 crédits obtiennent le diplôme intermédiaire de **DUT** (diplôme universitaire de technologie).

POURSUITE D'ÉTUDES

La formation à la fois générale et professionnelle du BUT favorise la poursuite d'études. Les possibilités varient selon les spécialités et les conditions d'accès (dossier, examen, entretien). Ceux qui ont validé 4 semestres peuvent rejoindre une **licence**, en vue de préparer ensuite un master (bac+5). Accès en L2 (2e année de licence) ou L3 (3e année) sur avis de la commission pédagogique de l'université. Ceux qui ont obtenu leur diplôme peuvent, eux, postuler directement en 1re année de master, dite M1. Ceux qui ont validé 4 semestres peuvent également rejoindre une **école d'ingénieurs** ayant mis en place des concours spécifiques à bac+2. Pour augmenter ses chances, il est recommandé de passer par une prépa ATS (adaptation technicien supérieur) dans l'une des spécialités biologie, ingénierie industrielle, génie civil, métiers de la chimie ou métiers du paysage, selon son projet. Les titulaires du BUT peuvent accéder à la 1re ou à la 2e année du cycle ingénieur, dans le cadre des admissions parallèles.
Les **écoles vétérinaires** recrutent elles aussi des techniciens supérieurs, passés ou non par une prépa ATS bio.
De leur côté, les écoles de commerce et de gestion ont mis en place des admissions parallèles. Le nombre de places ouvertes est variable suivant les écoles. Certaines spécialités de BUT sont plus adaptées que d'autres. Quelques lycées proposent une préparation en 1 an aux concours d'entrée à bac+2 : les prépas ATS économie-gestion.

ACCÈS À L'EMPLOI

Avec un niveau bac+3, les titulaires de BUT auront davantage accès au marché du travail.
Les débouchés sont globalement satisfaisants. Les conditions d'embauche sont plus favorables pour certaines spécialités, notamment industrielles et commerciales.

QUI ENTRE EN IUT ?

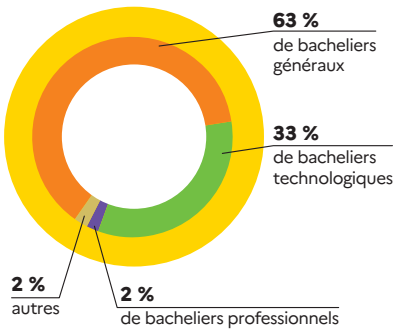

54 349 entrants en 1re année d'IUT à la rentrée 2019
Source : RERS 2020

LES BTS

(brevets de technicien supérieur)

Le BTS vise une cible professionnelle précise et répond aux besoins des entreprises.

S'INSCRIRE

Se reporter à la plateforme nationale de préinscription en 1re année de l'enseignement supérieur www.parcoursup.fr.

OÙ ET COMMENT ?

En lycée ou en école, le BTS se prépare en 2 ans, dans une STS (section de techniciens supérieurs). Le BTS agricole se prépare en lycée agricole.
L'**encadrement pédagogique** est comparable à celui de terminale (environ 30 élèves par classe).
Certains établissements proposent la formation en **apprentissage**, qui alterne périodes de cours et périodes de travail en entreprise.

ACCÈS

Avec le bac. Il est recommandé que celui-ci soit cohérent avec la spécialité de BTS envisagée.
La sélection se fait sur dossier et parfois entretien de motivation. Un pourcentage de places sont réservées dans chaque académie aux bacheliers professionnels qui ont reçu un avis favorable du conseil de classe.

AU PROGRAMME

Le BTS permet d'acquérir des compétences dans un domaine pointu : transport, électronique… Il est proposé dans plus de 120 spécialités (options comprises).
Avec un objectif d'insertion, la formation privilégie la **pratique**, les **stages** (8 à 16 semaines en fonction de la filière choisie) et l'intervention de professionnels du secteur.
Les **matières générales** (français, mathématiques, langues, etc.) constituent la moitié de la formation en 1re année et le tiers en 2de année.
Les étudiants peuvent effectuer un stage ou un séjour à l'étranger dans le cadre du programme Erasmus+.

RYTHME DE TRAVAIL

Entre 30 et 33 heures par semaine de cours, TD (travaux dirigés) et TP (travaux pratiques). Sans oublier les devoirs, les projets à rendre… Un rythme de travail soutenu qui exige constance, rigueur et sens de l'organisation.

VALIDATION DU DIPLÔME

Le **diplôme national** s'acquiert sur **examen final** et CCF (contrôle en cours de formation) selon le statut de l'établissement. Les résultats de 1re année sont déterminants pour le passage en 2de année. Intégré au LMD, le BTS valide l'acquisition de **120 crédits** européens (ECTS).

INFO +

Apprentissage : de nombreux avantages

> Le principe de l'apprentissage : alterner périodes de cours (à l'université, au lycée, en école) et travail en entreprise. Cette formule permet d'appliquer immédiatement la théorie apprise en cours et d'acquérir une **première expérience professionnelle**.
Financièrement, l'apprenti est rémunéré pendant sa scolarité et les frais de formation sont pris en charge par l'employeur. En contrepartie, le rythme de travail est intense et les vacances réduites. Pour réussir, il faut être **motivé et prêt à s'investir**.
L'apprentissage est proposé à différents niveaux, mais plus de 40 % des apprentis du supérieur préparent un BTS.

Pour en savoir plus : https://www.lapprenti.com/ ; https://alternance.emploi.gouv.fr/portail_alternance/.

EN SAVOIR +

→Sur onisep.fr
www.onisep.fr/BTS_BTSA

POURSUITE D'ÉTUDES

La moitié des titulaires de BTS poursuivent leurs études. Leur formation spécialisée les prépare moins à réussir dans des cursus longs (bac + 5).
Les diplômés préparent principalement une **licence professionnelle** *(lire Les licences p. 8-9)* soit en apprentissage soit en formation initiale. Une **formation complémentaire** en 1 an, pour approfondir leur formation ou acquérir une double compétence, est aussi envisageable.
Les **écoles d'ingénieurs**, **d'agronomie** et les **écoles vétérinaires** recrutent des titulaires de BTS sur concours spécifiques. Afin d'augmenter ses chances, il est conseillé de suivre une prépa ATS en 1 an *(lire Les CPGE p. 16-17)*.
La plupart des **écoles de commerce** recrutent les titulaires de BTS (majoritairement du domaine économie et gestion) pour 1 à 3 ans. Accès sur concours. Quelques lycées proposent une prépa ATS.

ACCÈS À L'EMPLOI

Les BTS sont appréciés des entreprises. Les conditions d'insertion professionnelle varient selon les spécialités et les modalités de formation (cursus en apprentissage ou non).

QUI ENTRE EN BTS ?

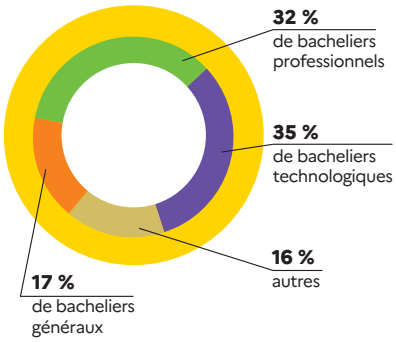

135 919 entrants en 1re année de STS (DMA, DN MADE) à la rentrée 2019
Source : RERS 2020

À SAVOIR

Mise à niveau
Le passage par une année de mise à niveau est exigé uniquement à l'entrée du BTS management en hôtellerie-restauration pour les non-titulaires d'un bac de la spécialité.
Des classes de mise à niveau, en métiers de l'audiovisuel (MANCAV) par exemple, ou des dispositifs passerelles permettent aux bacheliers professionnels de consolider leurs connaissances avant de s'engager en BTS.

BTS en 3 ans
Les BTS prothésiste, orthésiste et podo-orthésiste se préparent en 3 ans (au lieu de 2 ans).

INFO +

La classe passerelle

> Elle concerne en priorité les **bacheliers professionnels** qui n'ont eu aucune proposition d'admission en BTS via Parcoursup. Il s'agit d'une année de préparation à l'entrée en STS (section de techniciens supérieurs) qui vise à consolider les acquis, à développer certaines compétences pour permettre aux élèves de réussir leurs études dans l'enseignement supérieur. À titre exceptionnel, des bacheliers technologiques peuvent également en bénéficier. Proposée dans l'ensemble des académies, dans le cadre de la CAES (accompagnement à l'enseignement supérieur) des rectorats, l'entrée en classe passerelle est une opportunité pour réussir ses études. Elle confère le statut d'étudiant et ouvre le droit au bénéfice des bourses sur critères sociaux. La réussite de la scolarité en classe passerelle est attestée par les enseignants. Elle permet de bénéficier d'une priorité d'accès en BTS, garantie par la plateforme Parcoursup. N'hésitez pas à vous renseigner.

LES ÉCOLES SPÉCIALISÉES

De nombreux établissements proposent aux bacheliers des formations professionnelles reconnues sur le marché du travail.

S'INSCRIRE

Se reporter à la plateforme nationale de préinscription en 1re année de l'enseignement supérieur www.parcoursup.fr.

Se reporter aux sites des écoles, pour celles qui ne recrutent pas via Parcoursup.

À SAVOIR

Si le bac est nécessaire pour s'inscrire dans ces formations, les concours d'entrée se passent la plupart du temps durant l'année de terminale, avant l'obtention du bac.

LEXIQUE

DE : diplôme d'État

DN MADE : diplôme national des métiers d'art et du design

DNA : diplôme national d'art

DNSEP : diplôme national supérieur d'expression plastique

DNSP : diplôme national supérieur professionnel

DSAA : diplôme supérieur des arts appliqués

ENSA : école nationale supérieure d'architecture

IEP : institut d'études politiques

LES ÉCOLES D'ARCHITECTURE

20 écoles publiques (Ensa) préparent au DE d'architecte.
Forment également des architectes : une école privée (ESA Paris) et une école d'ingénieurs (Insa Strasbourg).
Durée : 5 ans. L'accès se fait sur dossier et épreuves avec le bac (bac+1 pour l'Insa).

LES ÉCOLES D'ART

Publiques ou privées, elles préparent aux métiers du graphisme ou du design pour la mode, la publicité, l'édition, la communication, l'aménagement d'espace… **Durée :** 2 à 5 ans. Accès sélectif avec le bac. Certains candidats passent par une année préparatoire.
Plusieurs établissements privés ou publics (dont Duperré, Estienne, Olivier de Serres, Boulle à Paris ; Esaat Roubaix ; Alain Colas à Nevers ; La Martinière-Diderot à Lyon) délivrent le DN MADE (en 3 ans), qui conduit au DSAA.
Une quarantaine d'écoles publiques délivrent, en 3 ou 5 ans après le bac, des diplômes nationaux (DNA ou DNSEP pour les écoles des beaux-arts) ou bien spécifiques (pour Ensci, Ensad et Ensba Paris).
Très nombreuses, les écoles d'art privées sont souvent coûteuses. Bien se renseigner sur les cursus offerts avant de s'inscrire.

LES ÉCOLES DE CINÉMA, DE MUSIQUE, DE SPECTACLE

Publiques ou privées, elles préparent aux métiers artistiques et/ou techniques. La sélection est présente partout.
Les écoles d'audiovisuel privées sont nombreuses. Elles proposent diverses spécialisations. **Durée :** 3 ans. Accès sur concours avec le bac. Les écoles publiques (Louis-Lumière et La Fémis à Paris, l'École de photo d'Arles, l'Esav à Toulouse) recrutent à bac+2, sur concours, pour 3 à 4 ans d'études. Une vingtaine d'écoles d'art, majoritairement privées, proposent des cursus en cinéma d'animation. **Durée :** 3 à 5 ans après le bac.
Les écoles supérieures d'art dramatique (dont le Conservatoire de Paris, l'Ensatt Lyon et l'Esad Strasbourg) sélectionnent les candidats sur audition. D'autres écoles publiques proposent, comme elles, des formations menant au DNSP de comédien. **Durée :** 3 ans.
Les cours privés pour comédiens sont ouverts à tous, mais de qualité variable.
Pour la musique et la danse, conservatoires à rayonnement national ou régional, écoles publiques et privées se partagent les formations. Certains délivrent le DNSP de musicien, de danseur ou d'artiste de cirque.

LES ÉCOLES D'INFOCOM

Les écoles formant les chargés de communication, attachés de presse ou chargés de relations publiques (Efap, Iscom, etc.) sont souvent privées et coûteuses. **Durée :** 2 à 4 ans. Accès sélectif avec le bac ou plutôt à bac+1.
Plusieurs écoles privées permettent de se former au journalisme (ESJ Paris, IEJ, EDJ Nice, ISCPA, etc.), sans être reconnues par la profession. **Durée :** 1 à 4 ans. Le niveau d'entrée va du bac à bac+3.
Parmi les formations reconnues, deux recrutent avec le bac : les IUT de Cannes et Lannion. **Durée :** 2 ans. Accès sur concours. Les autres recrutent à bac+3 (mais les admis ont souvent un bac+5) et mènent en 2 ans, pour les écoles, à des diplômes propres et, pour les universités, à des masters.

LES ÉCOLES D'INGÉNIEURS

Une centaine d'écoles recrutent au niveau du bac : les Insa, les ENI, les écoles de la Fésic, les écoles Polytech, les universités de technologie… Celles possédant une prépa intégrée permettent à leurs élèves d'accéder sans concours au cycle ingénieur que chacune d'elles propose. D'autres offrent des cycles préparatoires communs ouvrant à un nombre restreint d'écoles. **Durée :** 5 ans (2 ans en cycle préparatoire ; 3 ans en cycle ingénieur). L'accès se fait sur concours avec le bac général, voire STI2D, STL ou STAV.

À noter : une centaine d'écoles recrutent avec un bac + 2 (prépa, DUT, BTS, L2) pour mener en 3 ans au diplôme d'ingénieur. Accès sur concours.

LES ÉCOLES DE COMMERCE ET DE GESTION

Généralistes, elles couvrent l'ensemble des fonctions de l'entreprise : comptabilité, marketing, ressources humaines, etc. Les spécialisations plus ou moins marquées interviennent en fin de parcours. Diverses formations sont accessibles avec le bac.
Une quarantaine d'écoles délivrent un Bachelor ayant obtenu le visa du ministère de l'Enseignement supérieur, de la Recherche et de l'Innovation. **Durée :** 3 ou 4 ans. Accès sélectif avec le bac.
Une quinzaine d'écoles reconnues permettent d'atteindre un niveau bac + 5. **Durée :** 5 ans. Accès sélectif avec le bac.
À noter : une vingtaine d'écoles recrutent sur concours à bac + 2 pour mener en 3 ans au grade de master.
Les écoles de vente du réseau Negoventis, lié aux CCI (chambres de commerce et d'industrie), forment des commerciaux de terrain. **Durée :** 1 à 2 ans. L'accès se fait sur entretien, à bac, bac + 1 ou + 2.
Les diplômes de la filière expertise comptable sont proposés en lycée ou en IUT, et dans quelques écoles privées. Le premier est le DCG (diplôme de comptabilité et de gestion). **Durée :** 3 ans. L'accès se fait sur dossier avec le bac général à dominante scientifique ou économique, ou un bac STMG.

LES ÉCOLES DE L'INDUSTRIE

Quelques écoles préparent aux fonctions s'exerçant dans l'industrie : qualiticien, chargé de maintenance, de gestion de production, des achats… Elles sont présentes en chimie, dans l'environnement, la sécurité, l'emballage, la mécanique, le textile, l'informatique, etc. **Durée :** 2 à 4 ans. L'accès se fait sur dossier, tests, entretien, avec un bac général à dominante scientifique, ou un bac STL ou STI2D selon l'école.

LES ÉCOLES DU PARAMÉDICAL

Elles préparent à une quinzaine de métiers et délivrent un DE. **Durée :** 1 à 5 ans. Accès sélectif avec le bac. Pour manipulateur radio, les admis sont pour la plupart des bacheliers généraux à dominante scientifique ou technologique (STL). Pour les Ifsi (Instituts de formation en soins infirmiers), l'accès se fait principalement avec un bac général ou un bac ST2S mais est ouvert au bac professionnel en lien avec le domaine des soins à la personne.
À noter : pour les formations d'auxiliaires de puériculture et d'aides-soignants, le bac n'est pas requis.

LES ÉCOLES DU SOCIAL

Elles préparent aux métiers d'assistant de service social, d'éducateur de jeunes enfants ou spécialisé… et délivrent un DE. **Durée :** 3 ans. Accès sélectif avec le bac.
La formation de moniteur-éducateur, qui n'exige pas le bac, recrute sur concours. **Durée :** 1 an.
À noter : le DE conseiller en économie sociale et familiale se prépare en 1 an après le BTS de même spécialité.

LES IEP

10 instituts d'études politiques (Sciences Po) forment à des domaines variés : communication, relations internationales, économie-gestion… Ils délivrent des diplômes propres pouvant, pour certains, conférer le grade de master. **Durée :** 5 ans. Accès sélectif avec le bac.

EN SAVOIR +

→ Mon orientation en ligne
www.monorientationenligne.fr

INFO +

Écoles privées : comment choisir ?

Les écoles privées sont nombreuses et pas toujours reconnues par l'État. Avant de choisir, **informez-vous** : depuis quand l'école existe-t-elle ? Comment sélectionne-t-elle ses élèves ? Quels sont les résultats aux examens ? Que recouvrent les frais de scolarité ? L'insertion à la sortie de l'école est-elle bonne ? Quelle est la valeur du titre délivré ? Certaines bénéficient de **partenariats avec les entreprises**, comme les écoles rattachées aux CCI (chambres de commerce et d'industrie) ou sont reconnues par les syndicats professionnels.

D'autres écoles

Certaines écoles recrutent après 3 à 5 ans d'études supérieures. C'est le cas des formations professionnelles pour devenir **avocat, commissaire de police, enseignant ou magistrat.**

DANS LES LYCÉES PRINCIPALEMENT

LES CPGE

(classes préparatoires aux grandes écoles)

Exigeantes, les « classes prépa » constituent la principale voie d'accès aux grandes écoles.

S'INSCRIRE

Se reporter à la plateforme nationale de préinscription en 1re année de l'enseignement supérieur www.parcoursup.fr.

À SAVOIR

Les écoles d'ingénieurs ou vétérinaires instituent des quotas de places par filières équilibrant les chances au concours entre bacheliers généraux et technologiques.

À SAVOIR

D'autres « prépas » donnent accès aux écoles d'ingénieurs :

- les cycles préparatoires communs ;
- les prépas intégrées.

Pour en savoir plus, consultez : www.onisep.fr/classes_prepa

LEXIQUE

ATS : adaptation technicien supérieur

BCPST : biologie, chimie, physique et sciences de la Terre

ECT : prépa économique et commerciale voie technologique

ECG : prépa économique et commerciale voie générale

ENS : école normale supérieure

IEP : institut d'études politiques

LSS : lettres et sciences sociales

OÙ ET COMMENT ?

Les prépas s'organisent sur **2 ans** (4 semestres), principalement au sein des **lycées.**
On distingue **trois filières** : économique ; littéraire ; scientifique. Elles mènent à différentes écoles recrutant sur concours *(lire l'encadré p. 17)* spécifiquement conçus pour les candidats de prépas.
La formation alterne **cours théoriques**, **travaux dirigés** (et pratiques en prépas scientifiques), **devoirs sur table** et **interrogations orales** (appelées « colles »). Le 1er semestre est aménagé pour constituer une transition plus progressive entre le rythme du lycée et celui, très intense, de la prépa.

ACCÈS

Admission sur dossier scolaire (et travaux personnels en prépas artistiques). Sont examinées les notes de 1re, de terminale, les appréciations des professeurs et la motivation du candidat.
Les prépas ne sont pas réservées aux « têtes de classe ». L'important est d'avoir un **profil équilibré** entre toutes les disciplines et d'être **régulier** dans ses efforts.
Les CPGE ne concernent pas seulement les **bacheliers généraux**, même s'ils y sont majoritaires. La voie ECT des prépas économiques et commerciales est ainsi destinée aux **bacheliers technologiques STMG** ; les prépas scientifiques TSI, TB et TPC sont destinées, selon le cas, aux bacheliers des séries **STI2D**, **STAV** ou **STL**.
Quelques classes spécifiques accueillent des bacheliers professionnels pour 3 ans.
Il existe des **prépas en 1 an après un bac + 2**. Les prépas ATS (ingénierie industrielle, biologie, métiers de l'horticulture et du paysage, génie civil, métiers de la chimie) mènent aux écoles d'ingénieurs principalement, mais aussi aux écoles d'agronomie et aux écoles vétérinaires et la prépa ATS économie-gestion mène aux écoles de commerce et de management.

AU PROGRAMME

Les cours sont adaptés aux exigences des concours préparés.

Prépas littéraires, artistiques

Les prépas Chartes associent français, latin, histoire (médiévale, moderne, contemporaine), langues vivantes… et, en option, grec.
Les **prépas arts et design** combinent création industrielle, arts graphiques, design de communication, histoire et philosophie de l'art, langues vivantes.
Les **prépas lettres** proposent des cours de philosophie, français, histoire, géographie, langues vivantes, langues et cultures de l'Antiquité… et, en option, grec, latin, géographie ou arts, notamment. La 1re année est commune aux prépas Ulm et Lyon, qui ne se différencient qu'en 2de année.
Les **prépas lettres et sciences sociales** comportent français, philosophie, histoire, langues vivantes, mathématiques, sciences sociales… et, en option, grec, latin, sciences sociales ou géographie, notamment.
Les **prépas Saint-Cyr lettres** ont un programme similaire aux prépas lettres. S'y ajoutent des mathématiques et un enseignement sportif renforcé.

Prépas scientifiques

Les prépas scientifiques **destinées aux bacheliers généraux à dominante scientifique** sont les plus représentées en nombre d'établissements et en effectif d'étudiants inscrits. Elles les accueillent en 1re année dans cinq voies : BCPST, MP2I, MPSI, PCSI, PTSI, qui débouchent en 2de année sur BCPST, MP, MPI (ouverture en 2022), PC, PSI, PT.
- En **BCPST**, la formation aborde les sciences du vivant et les géosciences, la physique-chimie et les mathématiques.
- En **MP2I**, les sciences informatiques, le numérique, les mathématiques et la physique sont les disciplines majeures.
- En **MPSI**, les mathématiques et la physique sont les disciplines majeures, sans oublier la chimie et les sciences industrielles de l'ingénieur ou l'informatique.
- En **PCSI**, les mathématiques, la physique et la chimie sont au cœur de la formation, avec davantage de place accordée à l'expérimentation qu'en MPSI.
- En **PTSI** sont prévus l'analyse des systèmes automatisés, des cours de mathématiques, de sciences physiques et des TP en technologie industrielle.

D'autres prépas scientifiques sont **réservées aux bacheliers technologiques**, provenant de diverses séries.

- Les **TB**, qui accueillent les STL et les STAV, abordent les mathématiques, la physique-chimie, les sciences du vivant, les géosciences, ainsi que les biotechnologies.
- Les **TPC**, qui accueillent les STL spécialité sciences physiques et chimiques en laboratoire mais aussi spécialité biochimie, biologie et biotechnologies et les STI2D, privilégient les mathématiques, la physique-chimie et l'informatique.
- Les **TSI**, qui accueillent les STI2D et les STL spécialité sciences physiques et chimiques en laboratoire, associent mathématiques, physique, chimie, sciences industrielles et informatique.

Prépas économiques

Les **prépas économiques et commerciales** accordent une large place aux sciences humaines et aux langues vivantes, en proposant un **programme spécifique au profil** des élèves accueillis.
- La voie **générale** (ECG), destinée aux bacheliers généraux, propose un tronc commun en lettres, philosophie et langues et donne à choisir entre deux enseignements en mathématiques et en sciences humaines.
- La voie **technologique** (ECT), réservée aux bacheliers STMG, approfondit l'économie, le droit et la gestion, sans négliger la culture générale.

Les **prépas économie-gestion** proposent deux voies : l'une, dite D1, met l'accent sur le droit ; l'autre, dite D2, sur l'économie. Y sont admis les bacheliers généraux ou STMG.

RYTHME DE TRAVAIL

Concours oblige, le rythme est très soutenu. **Bien s'organiser** est essentiel afin de pouvoir fournir un **effort régulier** pendant 2 années.

VALIDATION DES ÉTUDES

Le **passage** de la 1re à la 2de année est conditionné par les résultats et l'avis des professeurs. Le **redoublement** de la 1re année n'est pas possible.

Le **contrôle continu** permet à chacun de faire régulièrement le point sur ses acquis et ses progrès. Le **niveau** étant **élevé**, les notes à l'entrée en prépa sont souvent plus faibles qu'en terminale. Il convient de ne pas se décourager pour autant.
Les CPGE permettent d'obtenir des **crédits** européens (120 ECTS au maximum à l'issue des 2 ans).

POURSUITE D'ÉTUDES

Les CPGE sont la principale voie d'accès aux **grandes écoles,** avec des taux de réussite aux concours différents selon les filières.
- À l'issue des **prépas littéraires**, le nombre de places en ENS (écoles normales supérieures) est limité, comme à Chartes ou à Saint-Cyr. Mais les débouchés sont plus variés qu'on ne le croit : écoles de commerce, de journalisme, de communication, de traduction, IEP, université (licences)…
- Les sortants de **prépa arts et design** intègrent en nombre les écoles supérieures d'arts appliqués et les écoles nationales supérieures d'art.
- La grande majorité des élèves de **prépas scientifiques** intègrent une école d'ingénieurs au terme de leur formation. Quelques-uns entrent dans une ENS, une école vétérinaire, une grande école militaire ou une école d'actuariat.
- À l'issue des **prépas économiques**, une large majorité d'étudiants intègre une école de commerce et de management. Là aussi, ne pas se limiter aux plus connues. Quelques-uns entrent en ENS ou en écoles de statistique.

Les étudiants, s'ils n'ont pas obtenu l'école de leurs vœux, peuvent **refaire la 2de année** de prépa, avec l'accord du conseil de classe, ou se réorienter. Des passerelles existent pour faciliter les poursuites d'**études à l'université** sans perdre d'année grâce à des conventions entre lycées et universités.

LEXIQUE

MP : mathématiques-physique

MP2I : mathématiques, physique, ingénierie et informatique

MPI : mathématiques-physique et informatique

MPSI : mathématiques, physique et sciences de l'ingénieur

PC : physique-chimie

PCSI : physique, chimie et sciences de l'ingénieur

PSI : physique et sciences de l'ingénieur

PT : physique et technologie

PTSI : physique, technologie et sciences de l'ingénieur

TB : technologie, biologie

TPC : technologie et physique-chimie

TSI : technologie et sciences industrielles

INFO +

Après les prépas, les grandes écoles

Les **écoles d'ingénieurs** recrutent à l'issue des prépas scientifiques BCPST, MP, PC, PT, PSI, TSI et TPC (2 ans post-bac) ou ATS (1 an post-bac+2). Les écoles à dominante technologique offrent un plus grand nombre de places aux élèves de PT et TSI. Celles de chimie admettent aussi des sortants de TPC ; celles de géologie-environnement accueillent aussi des élèves passés par les prépas BCPST.
Les **écoles d'ingénieurs en agronomie** et les **écoles vétérinaires** recrutent à l'issue des prépas scientifiques BCPST et TB (2 ans post-bac) ou ATS (1 an post-bac+2). Les **écoles de commerce** recrutent à l'issue des prépas économiques ou des prépas littéraires, et quelques-unes après une prépa ATS (1 an post-bac+2 ou L2 validée).
Les **écoles de statistique** ou **d'actuariat** recrutent à l'issue des prépas scientifiques (MP, PC, PT, PSI), mais aussi à l'issue des prépas économiques (ECG) ou lettres et sciences sociales (LSS).
Les **ENS** de Paris-Saclay, de Paris-Ulm, de Lyon et de Rennes recrutent, selon les spécialités, à l'issue des prépas scientifiques, littéraires, artistiques ou bien économiques. Objectif : former des enseignants-chercheurs. L'**École nationale des chartes** forme des archivistes-paléographes.
On y accède après une prépa Chartes (concours A) ou après une prépa lettres Ulm (concours B).
L'**École de Saint-Cyr** prépare aux carrières d'officiers dans l'armée de terre. Accès post-prépa Saint-Cyr lettres ou prépas littéraires, prépas MP, PC et PSI, ou encore prépas économiques et commerciales. Les **autres grandes écoles militaires (École de l'air, École navale, Polytechnique)** recrutent à l'issue des prépas scientifiques. Ces écoles organisent leurs formations en 3 à 5 ans. La plupart sont accessibles par d'autres voies que les concours CPGE, notamment via les admissions parallèles.

APRÈS UN BAC PROFESSIONNEL

Quatre bacheliers professionnels sur dix poursuivent des études supérieures, principalement en BTS, où des places leur sont réservées. D'autres s'inscrivent dans une formation de niveau équivalent au bac, mais apportant une spécialisation favorisant l'accès à un emploi.

Formations en 1 an

Nombre de bacheliers professionnels poursuivent leurs études pendant 1 année, afin d'acquérir une spécialisation ou de nouvelles compétences.

→Les **MC (mentions complémentaires)**, d'un niveau équivalent au bac, apportent de nouvelles qualifications ou une spécialisation. Elles se préparent en 1 an au sein d'un lycée professionnel ou en CFA (centre de formation d'apprentis). Il en existe une trentaine dans les domaines du bâtiment, du commerce, de l'hôtellerie, de la productique, du tourisme et des transports, notamment. Le choix d'une MC s'effectue généralement à l'intérieur d'un même champ professionnel. Ainsi, la MC art de la cuisine allégée est ouverte aux titulaires d'un bac pro cuisine ; la MC vendeur-conseil en produits techniques pour l'habitat, d'un bac pro métiers du commerce et de la vente. L'admission se fait sur dossier dans la limite des places disponibles. Certaines MC sont accessibles via Parcoursup, la plateforme de préinscription en 1re année de l'enseignement supérieur.

→Les **FCIL (formations complémentaires d'initiative locale)** répondent à des besoins précis en qualification de la part d'entreprises situées sur un territoire ou dans un bassin d'emploi. Elles ne débouchent pas sur un diplôme mais donnent lieu à la délivrance d'une attestation ou d'un certificat d'école. Dispensées au sein d'un lycée professionnel ou en école privée, elles permettent d'acquérir en 1 an, souvent à temps plein, avec une alternance école-entreprise forte, une spécialisation plus pointue. C'est le cas de la FCIL secrétariat médical ou secrétariat médico-social après un bac pro assistance à la gestion des organisations et de leurs activités. C'est le cas également de la FCIL technicien aéronautique sur commande numérique après un bac professionnel du domaine industriel. L'admission en FCIL se fait soit via Parcoursup, soit en contactant directement l'établissement concerné.

→Les **CSA (certificats de spécialisation agricoles)** s'adressent aux bacheliers professionnels du domaine de l'agriculture ou de l'agroalimentaire. Ils attestent de compétences variées (comptabilité, vente, techniques de culture), très utiles aux professionnels de l'élevage, de l'exploitation agricole... La formation se déroule en 1 an au sein des lycées agricoles, en CFA agricole, souvent sous contrat d'apprentissage. L'admission en CSA se fait en contactant directement l'établissement concerné. Certains CSA post-bac sont accessibles via Parcoursup.

Formations en 2 ans ou 3 ans

La plupart des bacheliers professionnels qui entreprennent des études supérieures préparent un diplôme du même champ professionnel, en 2 ou 3 ans.

→Les **STS (sections de techniciens supérieurs)** accueillent volontiers les bacheliers professionnels, qui représentent 32 % des entrants en 1re année. Parmi eux, un quart choisit de préparer le BTS (brevet de technicien supérieur) par la voie de l'apprentissage, avec une alternance de périodes en cours et de périodes en emploi (sous contrat de travail). La formation se déroule en 2 ans, avec des mises en situation professionnelle et des stages obligatoires. L'admission en BTS se fait via Parcoursup. Chaque année, le recteur fixe pour son académie un objectif minimum d'accueil des bacheliers professionnels en BTS pour chaque établissement et spécialité. Pour ceux qui n'auraient eu aucune proposition d'admission dans le cadre de la procédure parcoursup, en dépit d'un avis favorable du conseil de classe en terminale, ils peuvent s'inscrire en classe passerelle. *Lire l'encadré Info + p. 13.*

→Quelques bacheliers professionnels choisissent de préparer le DCG (diplôme de comptabilité et de gestion) en 3 ans pour se former au métier de comptable. Les lycées et écoles délivrant cette formation sélectionnent le plus souvent les candidats sur les matières générales, ce

qui désavantage les titulaires du bac pro assistance à la gestion des organisations et de leurs activités.

→Le **DN MADE (diplôme national des métiers d'art et du design)** accueille les titulaires du bac pro AMA (artisanat et métiers d'art) ou les bacheliers professionnels de spécialité proche, s'ils ont un bon dossier. La sélection porte sur les résultats scolaires et les travaux artistiques personnels, et sur la motivation pour entreprendre des études supérieures en arts appliqués. La formation se déroule en 3 ans, avec une alternance d'enseignements théoriques et pratiques, et de nombreux projets en atelier de création. Peu d'établissements proposent un cursus en apprentissage. L'admission en DN MADE se fait via Parcoursup. Un bon niveau général est exigé et une motivation artistique, essentielle.

→Certains bacheliers professionnels optent pour une **école d'art** délivrant un titre d'école en 2 ou 3 ans (accès sur dossier scolaire et artistique, épreuves et entretien de motivation). Le bac n'est pas toujours exigé.

→On trouve quelques bacheliers professionnels en **écoles de commerce**. Celles délivrant un cursus en 2 ou 3 ans recrutent principalement sur épreuves évaluant les compétences dans les matières générales (mathématiques, français, langues étrangères...), ce qui désavantage les titulaires du bac pro métiers du commerce et de la vente. Celles menant en 1 an au titre de vendeur conseiller commercial (Negoventis) leur sont davantage accessibles.

→Les **écoles du paramédical et du social** sont accessibles aux bacheliers professionnels, notamment celles qui n'exigent pas le bac : formations menant au DE (diplôme d'État) d'accompagnant éducatif et social, d'aide-soignant, d'auxiliaire de puériculture (en 1 an), de moniteur-éducateur ou de technicien de l'intervention sociale et familiale (en 2 ans). Recrutement sur épreuves et entretien de motivation.

D'autres pistes

Les cursus généralistes visant un niveau bac+5 sont une voie risquée pour les bacheliers professionnels qui s'y inscrivent.

Universités

→Les **IUT (instituts universitaires de technologie)** comptent 2 % de bacheliers professionnels dans leurs effectifs en 1re année, principalement dans les parcours tertiaires. Des programmes aménagés permettent pourtant à ces derniers de bénéficier d'une mise à niveau dans les disciplines générales et technologiques en vue d'obtenir le BUT (bachelor universitaire de technologie). La formation se déroule en 3 ans, avec une alternance d'enseignements théoriques, techniques et professionnels. Elle permet d'accéder à un emploi mais aussi de poursuivre des études (école, master).

→Les **licences**, qui donnent accès aux masters, comptent 5 % de bacheliers professionnels dans leurs effectifs en 1re année. Très théoriques, elles ne sont pourtant pas adaptées à la formation que ces derniers ont reçue au lycée. Afin d'augmenter leurs chances de réussite, certaines universités proposent des mises à niveau et/ou un aménagement du cursus (en 4 ans au lieu de 3 ans, par exemple).

Classes préparatoires aux grandes écoles

→La **prépa TSI (technologie et sciences industrielles)** recrute à titre exceptionnel quelques bacheliers professionnels présentant un bon dossier. Trois lycées (à Chambéry, à Montceau-les-Mines et à Nîmes) leur permettent de préparer, en 3 ans au lieu de 2, les concours d'entrée en écoles d'ingénieurs. Les admis obtiennent à la fin de leurs études un diplôme de niveau bac + 5.

→La **prépa ECT (économique et commerciale option technologique)** recrute à titre exceptionnel quelques bacheliers professionnels présentant un bon dossier. Trois lycées (à Marseille, à Niort et à Strasbourg) leur permettent de préparer, en 3 ans au lieu de 2, les concours d'entrée en écoles de commerce. Les admis obtiennent à la fin de leurs études un diplôme de niveau bac + 5.

EN SAVOIR +

→Sur onisep.fr
www.onisep.fr/apres_bac_pro

OÙ VONT LES BACHELIERS PROFESSIONNELS ?

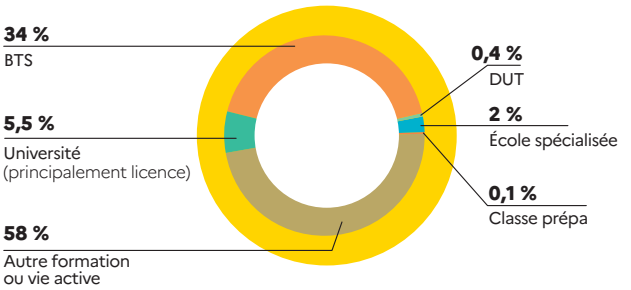

4 130 entrants en 1re année de DN MADE à la rentrée 2019
Source : MESRI-SIES, mai 2020

QUE FAIRE SANS LE BAC ?

Si, au terme de l'année, vous êtes ajourné aux épreuves du bac, il ne faut pas vous décourager. Plusieurs possibilités s'offrent à vous.

Redoublement, poursuite d'études, formation professionnelle, entrée dans la vie active… si vous n'obtenez pas le bac cette année, différentes solutions existent. Échangez avec vos professeurs et/ou avec un psy-EN (psychologue de l'Éducation nationale).

Se représenter au bac

Le bac reste le passeport pour les études supérieures. Si vous avez échoué à l'examen, vous pouvez le passer de nouveau l'année suivante.

→ **Refaire une année de terminale** dans son lycée d'origine est un droit. Dès l'annonce des résultats, contactez le proviseur pour vous réinscrire. Vous pouvez demander à conserver le bénéfice des notes supérieures ou égales à 10/20 obtenues aux épreuves du bac.

→ **Important à savoir :** si vous avez déjà présenté le bac deux fois, vous pouvez choisir un bac professionnel en 1 an, dans le cadre d'un parcours adapté. Contactez, dès juillet, le proviseur de votre lycée ou bien le CIO.

→ **Préparer le bac autrement** est toujours possible. Les candidats qui veulent se représenter à l'examen sans passer par les dispositifs cités ci-dessus peuvent le faire notamment avec le Centre national d'enseignement à distance (www.cned.fr) ou dans le cadre des cours du soir proposés par certains lycées. Selon le cas, l'inscription au bac se fait en tant que candidat scolaire ou en tant que candidat libre. L'inscription individuelle au bac (candidat libre) permet de conserver les notes supérieures ou égales à 10/20 obtenues précédemment.

Continuer ses études

Quelques formations supérieures sont ouvertes aux élèves ayant échoué à l'examen. Certaines exigent le niveau bac (soit une moyenne supérieure ou égale à 8/20 pour l'ensemble des épreuves).

→ Les **écoles spécialisées** accessibles sans le bac sont le plus souvent privées et coûteuses, notamment dans le domaine des arts, du tourisme ou de l'hôtellerie-restauration. Avant de choisir un établissement, renseignez-vous sur les frais de scolarité, le déroulement des études, etc.

→ La **capacité en droit**, accessible aux jeunes âgés d'au moins 17 ans, se prépare en cours du soir, à l'université ou via le Cned en 2 ans. Elle permet de s'inscrire en licence droit ou en BUT carrières juridiques. Le taux d'échec en 1re année est relativement élevé.

→ Le **BPJEPS** (brevet professionnel de la jeunesse, de l'éducation populaire et du sport) forme aux métiers de l'animation sociale et sportive. Deux spécialités (animateur ; éducateur sportif) et plusieurs mentions. Admission sur épreuves à partir de 17 ans. Il est recommandé d'avoir le niveau bac.

→ Certains DE (**diplômes d'État**) sont accessibles sans le bac et à partir de 17 ans.

Se former en alternance

Suivre une formation qui alterne périodes de cours et travail en entreprise augmente les chances d'insertion. Plusieurs parcours sont possibles, sous contrat d'apprentissage ou de professionnalisation.

Vous pouvez préparer un **bac professionnel** (souvent en 1 an) après avoir fait l'objet d'une décision de positionnement par le CFA (centre de formation d'apprentis). Contactez le CIO pour obtenir la liste des formations en alternance, ou consultez les fiches formations sur le site www.onisep.fr, qui précisent les établissements offrant cette modalité.

Vous pouvez préparer un **CQP** (certificat de qualification professionnelle) ou un titre certifié inscrit au **RNCP**[1]. Ils sont proposés par les écoles, CFA relevant des CCI[2] (www.cci.fr/web/formations#), CMA[3] (https://www.artisanat.fr/) et par les écoles d'entreprise (Engie, RATP, SNCF, Lapeyre, Casino…), par le Cnam[4] (www.cnam.fr), l'Afpa[5] (www.afpa.fr) ou dans le cadre des formations financées par les régions (https://reseau.intercariforef.org/).

1. Répertoire national des certifications professionnelles.
2. Chambres de commerce et d'industrie.
3. Chambres de métiers et de l'artisanat.
4. Conservatoire national des arts et métiers.
5. Association pour la formation professionnelle des adultes.

Travailler dans la fonction publique sans le bac ?

→ Sans le bac, vous pouvez accéder aux postes d'agent administratif ou d'agent technique en qualité de contractuel ou de fonctionnaire si réussite à un concours. Infos sur le site : www.fonction-publique.gouv.fr/score/concours.

→ Vous pouvez intégrer la Police nationale comme adjoint de sécurité ou comme cadet de la République. Infos sur le site : www.devenirpolicier.fr.

→ Vous pouvez entrer dans l'armée comme volontaire ou comme militaire.

Infos sur les sites des différentes armées : www.sengager.fr ; www.etremarin.fr ; http://devenir-aviateur.fr.

→ Vous pouvez entrer dans la Gendarmerie nationale comme gendarme adjoint volontaire - agent de police judiciaire adjoint. Infos sur le site : www.lagendarmerierecrute.fr.

LA VIE ÉTUDIANTE

Santé, logement, bourses… guide pratique à l'usage des futurs étudiants.

Financer ses études

→La demande de BCS (**bourse sur critères sociaux**) se fait du 15 janvier au 15 mai par le biais du DSE (dossier social étudiant, www.messervices.etudiant.gouv.fr). Elle est accordée en fonction des revenus des parents, du nombre d'enfants à charge, de l'âge du demandeur, de la distance domicile-lieu d'études, de la formation… Son montant est variable (huit échelons). Son versement est aussi conditionné par l'assiduité aux cours et la présentation aux examens.
→**Une aide au mérite** est attribuée à l'étudiant boursier ayant obtenu la mention « très bien » à la dernière session du bac.
→**Une aide à la mobilité internationale** peut être accordée à l'étudiant boursier qui effectue un séjour à l'étranger dans le cadre de son cursus d'études.
→**Le passeport mobilité** permet à l'étudiant résidant en outre-mer de suivre ses études en métropole ou en outre-mer, dans une filière inexistante ou saturée localement (www.ladom.fr).
→**D'autres aides existent**, qui peuvent être cumulées avec une BCS : aides spécifiques ponctuelles en faveur de l'étudiant qui rencontre momentanément de graves difficultés ; aide à la mobilité Parcoursup pour le futur étudiant qui bénéficie d'une bourse nationale de lycée, et qui a accepté via Parcoursup une proposition d'admission hors de son académie de résidence ; allocation pour la diversité dans la fonction publique, aide des régions ou des fondations ; prêt bancaire garanti par l'État (sans caution ni conditions de ressources).
→Par ailleurs, une **aide spécifique annuelle**, non cumulable avec une BCS, peut être accordée à l'étudiant qui rencontre des difficultés pérennes (étudiant en situation d'autonomie avérée ou en rupture familiale).
À noter : les critères d'attribution pour l'enseignement supérieur diffèrent de ceux du secondaire. **Se renseigner** sur ses droits auprès du **Crous** (centre régional des œuvres universitaires et scolaires) sans attendre les résultats du bac.
→Nombre d'étudiants sont amenés à travailler en parallèle de leurs études. Des **offres d'emploi compatibles** avec vos études sont diffusées par la centrale du job étudiant (www.jobaviz.fr), le CIDJ, les universités, les grandes écoles… Le travail ne prive pas du droit à percevoir une bourse dès lors que l'obligation d'assiduité aux cours et aux examens est respectée.

Se loger

Se connecter sur le portail www.messervices.etudiant.gouv.fr pour les **demandes de logement en résidence universitaire** à partir du 15 janvier par le biais du DSE (dossier social étudiant) ou pour **trouver un logement chez un particulier** et pour consulter le **service Visale** qui propose une **caution locative** gratuite, sans conditions de ressources.
→Le Crous met à la disposition des étudiants des listes de **chambres** chez les particuliers ou de **studios** à des prix intéressants.
→Pour une **résidence privée ou un logement indépendant**, voir auprès des associations étudiantes ou des centres régionaux d'information jeunesse (www.cidj.com).
→Pour une place en **foyer d'étudiants,** contacter l'Union nationale pour l'habitat des jeunes (www.unhaj.org).
→Possibilité d'obtenir des **aides au logement** : ALS (allocation logement à caractère social) ou APL (allocation personnalisée au logement) selon ses ressources. Consulter le site de la caisse d'allocations familiales (www.caf.fr).

Se soigner

→Tous les étudiants sont rattachés au régime général de **sécurité sociale.** Consulter le site de l'assurance maladie (www.ameli.fr).
L'adhésion à une **complémentaire santé** est facultative, mais elle complète le remboursement des frais médicaux versé par la Sécurité sociale.
→L'adhésion est possible auprès d'une mutuelle étudiante (LMDE, SMENO ou HEYME), celle des parents ou d'un autre organisme.

S'informer, s'orienter

→Renseignez-vous le plus tôt possible sur les études et leurs débouchés. Utilisez toutes les ressources :
- **journées portes ouvertes** dans les établissements et **salons spécialisés** ;
- **rencontres** organisées par le lycée et le CIO (centre d'information et d'orientation) ;
- **entretien d'orientation** de terminale ;
- entretiens individuels et ateliers proposés par le **psy-EN** du lycée ou au CIO ;
- CDI (centre de documentation et d'information) ;
- publications et produits multimédias de l'**Onisep**, son portail www.onisep.fr et son service gratuit de réponse aux questions (par téléphone, mail ou tchat) www.monorientationenligne.fr.

INFO +

La CVEC

Tout étudiant qui souhaite s'inscrire dans un établissement d'enseignement supérieur pour y suivre une formation post-bac (hors BTS) doit au préalable acquitter la CVEC (contribution vie étudiante et de campus), sauf s'il est exonéré du paiement. C'est notamment le cas des BCS (boursiers sur critères sociaux). D'un montant de 92 €, la CVEC se règle à partir de https://cvec.etudiant.gouv.fr. Elle permet aux établissements supérieurs d'améliorer l'accueil et l'accompagnement social des étudiants, de développer les activités culturelles et sportives, de mener des actions de prévention, de favoriser des initiatives et de soutenir les projets associatifs.

ÊTRE ÉTUDIANT EN SITUATION DE HANDICAP

Près de 35 000 jeunes en situation de handicap suivent des études supérieures. Avec, à la clé, une meilleure insertion professionnelle. Conseils et démarches à suivre.

OBJECTIF POURSUITE D'ÉTUDES

OSEZ L'ENSEIGNEMENT SUPÉRIEUR !

Vous avez le droit de vous inscrire à toute formation de l'enseignement supérieur si vous remplissez les conditions requises (baccalauréat ou équivalent). L'établissement effectuera avec vous l'analyse de vos besoins dans le cadre de la formation choisie et mettra en œuvre les aménagements nécessaires pour le suivi de votre parcours de formation.

FAITES-VOUS ACCOMPAGNER !

Montez votre projet et, si possible, effectuez au préalable un stage d'immersion dans l'établissement de formation visé. Les CIO (centres d'information et d'orientation), votre enseignant référent, les structures handicap des établissements d'enseignement supérieur et les associations d'aide aux étudiants en situation de handicap sont là pour vous aider.

ANTICIPEZ !

Prenez contact le plus tôt possible avec la MDPH et la structure d'accueil des étudiants en situation de handicap de l'établissement visé. Plusieurs dossiers sont à remplir, avec des dates limites d'inscription à respecter. Concrétiser son projet demande du temps (entre 6 et 9 mois pour un dossier MDPH). Il en faut aussi pour mettre en place votre accompagnement quotidien (auxiliaire de vie, transport…) et l'aménagement pédagogique dans l'établissement scolaire ou l'université. Vous pouvez bénéficier, selon vos besoins et les modalités d'évaluation, d'aménagements particuliers pour passer les examens ou les concours d'entrée des établissements d'enseignement supérieur.

AMÉNAGEMENT DES EXAMENS

Les étudiants en situation de handicap peuvent bénéficier, selon leurs besoins et les modalités d'évaluation, d'aménagements particuliers pour passer les examens ou les concours d'entrée des établissements d'enseignement supérieur : aides techniques, mise à disposition d'un(e) secrétaire, majoration de temps…

UNE GRANDE VARIÉTÉ DE MÉTIERS POSSIBLES

De très nombreux aménagements de poste sont possibles, en particulier grâce aux nouvelles technologies. Ils rendent accessibles les métiers. Par ailleurs, les entreprises ont l'obligation d'employer 6 % de travailleurs en situation de handicap dans leurs effectifs.

EN SAVOIR +

www.onisep.fr/handicap et dans *Des études supérieures à l'emploi*, collection « Handi + ».

VIE QUOTIDIENNE

> Dans le cadre de la PCH (prestation de compensation du handicap), des aides sont accordées par la CDAPH (Commission des droits et de l'autonomie des personnes handicapées), qui siège à la **MDPH** : aides à la personne (lever, coucher, soins, prise de repas), aides techniques, logement, transport, surcoût lié à l'adaptation du véhicule pour passer le permis… Anticipez vos démarches pour que tout soit pris en compte et notifié par la CDAPH avant votre entrée dans l'enseignement supérieur.

> **Logement :** le **Crous** propose des logements adaptés ou recherche avec vous des solutions au cas par cas.

> **Restauration :** la plupart des restaurants universitaires sont accessibles aux étudiants en situation de handicap.

> **Bourses d'enseignement supérieur :** 3 années supplémentaires peuvent vous être attribuées.

> **Transport :** les frais de transport des étudiants reconnus handicapés et ne pouvant utiliser les transports en commun sont pris en charge par les départements ou par Ile-de-France Mobilités.

Adressez-vous à la MDPH ou à votre enseignant référent.

DÉMARCHES

LYCÉE

Si vous souhaitez entrer dans une formation post-bac au lycée (brevet de technicien supérieur, classe préparatoire aux grandes écoles…), vous bénéficierez comme en terminale du projet personnalisé de scolarisation, établi avec l'équipe de suivi de la scolarisation.
Les démarches sont les mêmes que pendant votre scolarité jusqu'au bac et les aides seront définies selon les besoins de la formation choisie : enseignant référent, aide humaine, médecin de l'Éducation nationale… En classe préparatoire, vous pouvez faire appel au médecin du service universitaire de l'établissement dans lequel vous êtes inscrit. Il est important d'anticiper pour les demandes d'aménagement concernant les concours post-prépa en vous renseignant auprès des services organisateurs le plus tôt possible.

UNIVERSITÉ ET IUT

Prenez contact le plus tôt possible avec la structure d'accueil des étudiants handicapés. Ce service mettra en place l'accompagnement pédagogique et les adaptations nécessaires.
À noter : les IUT (instituts universitaires de technologie) font partie des universités.

AUTRE ÉTABLISSEMENT D'ENSEIGNEMENT SUPÉRIEUR

Adressez-vous au référent handicap de l'établissement. S'il n'y en a pas, demandez à rencontrer le chef d'établissement. N'hésitez pas à vous faire accompagner par un représentant d'une association de personnes handicapées.

VOUS SOUHAITEZ ÉTUDIER EN APPRENTISSAGE

Pour les personnes en situation de handicap, il n'y a pas de limite d'âge pour commencer un apprentissage, et la durée du contrat pour obtenir votre diplôme peut être augmentée de 1 an.
Des aides supplémentaires peuvent être versées par l'Agefiph (Association de gestion du fonds pour l'insertion professionnelle des personnes handicapées) ou par le FIPHFP (Fonds pour l'insertion des personnes handicapées dans la fonction publique).
Retrouvez les offres pour la fonction publique https://www.fonction-publique.gouv.fr/score/pass

LEXIQUE

Crous : centre régional des œuvres universitaires et scolaires

MDPH : maison départementale des personnes handicapées

INFO +

Pour compenser le handicap en entreprise

Il est souhaitable de demander la RQTH (reconnaissance de la qualité de travailleur handicapé) dès le début des études à temps plein ou en apprentissage, voire dès l'année de terminale.
Elle sera indispensable pour solliciter une compensation du handicap pendant les périodes en entreprise.
> www.onisep.fr/handicap, notamment la publication *Des études supérieures à l'emploi*, collection « Handi + ».
> www.etudiant.gouv.fr, rubrique « Vous conseiller et accompagner », page « Étudiants en situation de handicap ».
> CIO (centres d'information et d'orientation) : toutes les adresses sur www.onisep.fr.
> MDPH : toutes les adresses sur www.onisep.fr/handicap.
> www.monparcourshandicap.gouv.fr est un point d'entrée unique d'information, d'orientation et de services.

ÊTRE ÉTUDIANT ET ENTREPRENEUR,

MISSION IMPOSSIBLE ?

Toi aussi, tu as des **envies**, des **idées** ou des **projets** ?

Passe à l'action avec KANGAE
Entreprendre, de l'idée à l'action

Kangae.fr, le premier site qui donne aux jeunes le goût de se lancer !

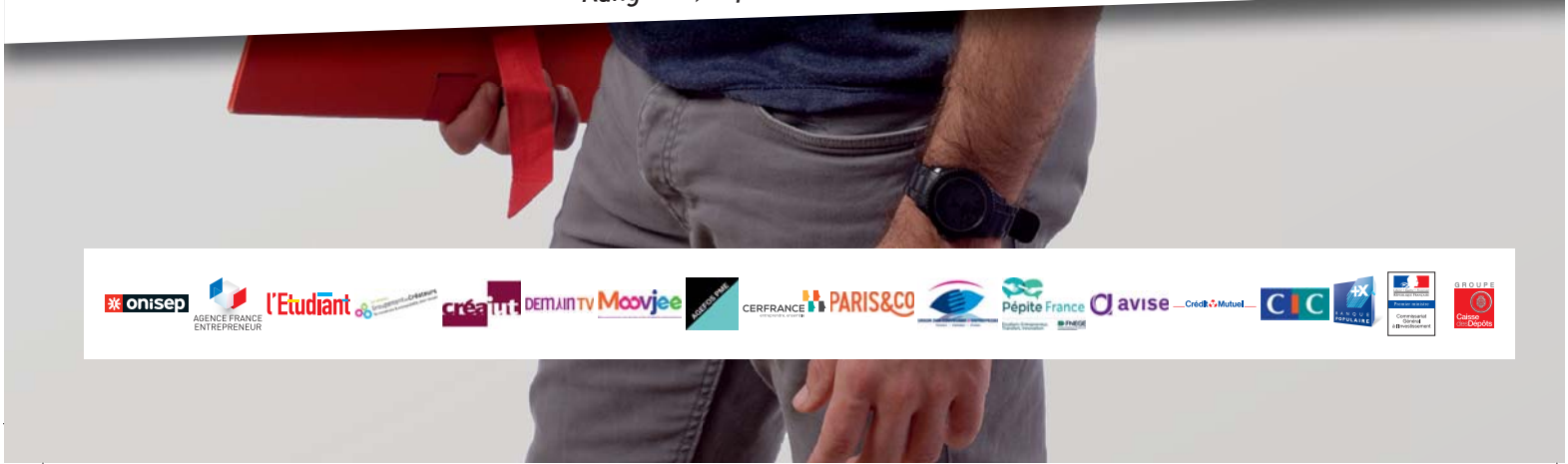

LES INFOS DE VOTRE RÉGION,

À La Réunion : toutes les formations, toutes les adresses...

SOMMAIRE

LES FORMATIONS DE VOTRE ACADÉMIE	page
Les formations après Bac à La Réunion	26-27
Index des diplômes	28-29
LES FORMATIONS PAR SECTEUR	
Agriculture - Agroalimentaire - Environnement	30-31
Arts - Culture	31
Bâtiment - Travaux Publics	32-33
Commerce - Gestion - Économie - Management	34-35
Droit - Sciences politiques - Sécurité	36
Enseignement - Formation	36
Industrie	37-39
Information - Communication	40
Lettres - Langues - Sciences humaines	41
Santé	42-43
Sciences	43-44
Social	45
Sport - Animation	46
Transports - Logistique	46
Tourisme - Hôtellerie - Restauration	47
ZOOM	
La nouvelle offre de formation de l'université	48-49
Nouveautés dans l'accès aux études de santé	50
BUT à La Réunion	52-53
S'informer sur les classes préparatoires aux grandes écoles	54-55
INFOS PRATIQUES	
Soutenir et faciliter la scolarité pour tous	56-57
Encourager la persévérance scolaire	58
Je résume mon projet	60
Les CIO de La Réunion	61
LE CARNET D'ADRESSES	
Les adresses des établissements	62-64

INFO +

L'équipe de l'Onisep Réunion est à vos côtés dans la construction de votre projet scolaire et professionnel.

Retrouvez les informations de votre délégation sur :
→ www.facebook.com/OnisepReunion

LES FORMATIONS APRÈS BAC À LA RÉUNION

Après le Bac, de nombreuses formations vous sont proposées sur le territoire. Avant de faire votre choix, prenez le temps de découvrir les possibilités qui s'offrent à vous.

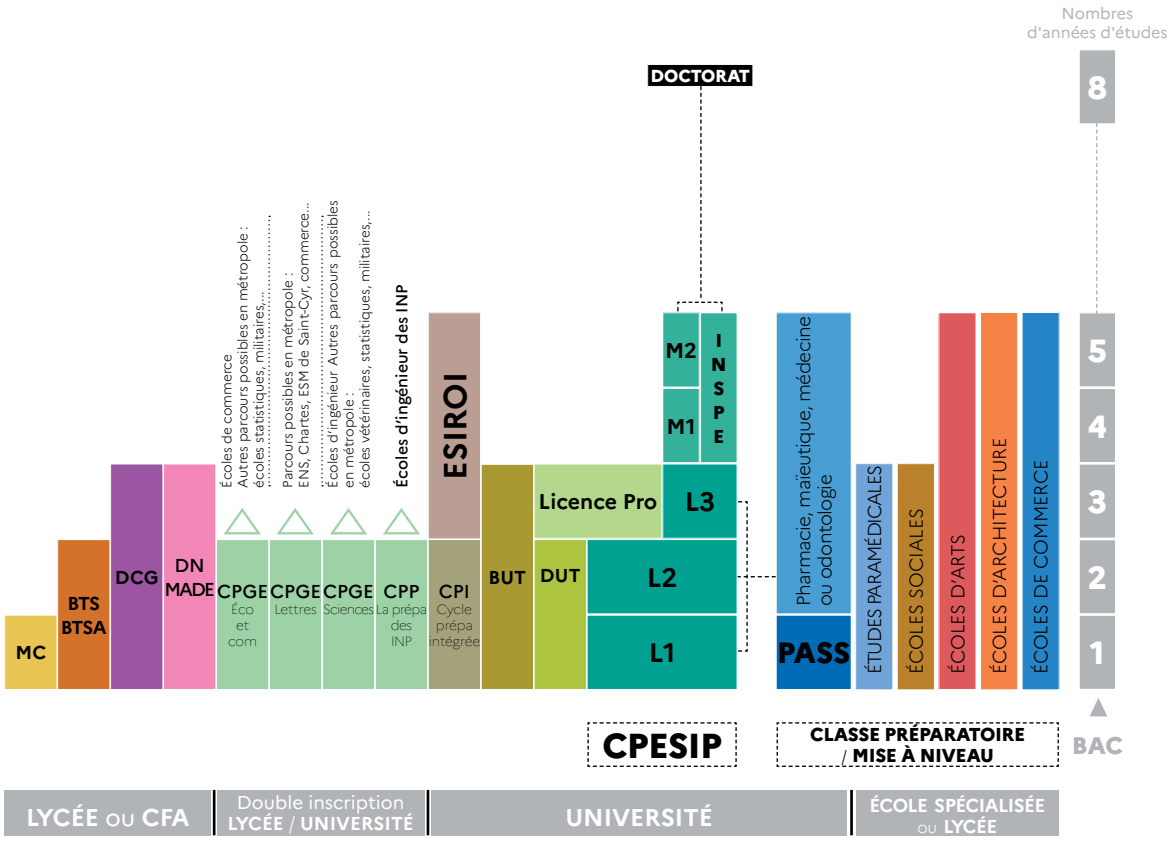

LEXIQUE

BTS : brevet de technicien supérieur
BTSA : brevet de technicien supérieur agricole
BPJEPS : brevet professionnel de la jeunesse de l'éducation populaire et du sport
BUT : bachelor universitaire de technologie
CPGE : classes préparatoires aux grandes écoles
CPESIP : cycle préparatoire aux études supérieures et à l'insertion professionnelle
DCG : diplôme de comptabilité et de gestion
DUT : diplôme universitaire de technologie
INP : instituts nationaux polytechniques
INSPE : institut national supérieur du professorat et de l'éducation
IUT : institut universitaire de technologie
IRTS : institut régional du travail social
MC : mention complémentaire
PASS : parcours spécifique d'accès santé

• BTS/BTSA

Nature du diplôme : diplôme d'État
Niveau d'admission requis : Bac
Durée de la formation : 2 ans
Niveau terminal d'études : Bac+2

Les brevets de technicien supérieur / agricole se préparent en 2 ans après le bac.

Les enseignements sont proposés en lycées ou en CFA. L'accès en formation est sélectif. Ce diplôme est qualifiant et répond aux attentes des recruteurs et des entreprises.

• CPGE

Nature du diplôme : diplôme d'État
Niveau d'admission requis : Bac
Durée de la formation : 2 ans
Niveau terminal d'études : Bac+2

Plus couramment appelées "prépas", les classes préparatoires aux grandes écoles sont proposées en lycée pour une durée de 2 ans.

Les élèves peuvent choisir parmi trois filières : économique, littéraire et scientifique. L'entrée dans chacune de ces filières est soumise à une sélection sur dossier.

DCG

Nature du diplôme : diplôme d'État
Niveau d'admission requis : Bac
Durée de la formation : 3 ans
Niveau terminal d'études : Bac+3

Premier jalon de la filière expertise comptable, le diplôme de comptabilité et de gestion se prépare en 3 ans et donne le grade de licence. Il permet un accès direct au monde professionnel mais aussi de prolonger son cursus.

DN MADE

Nature du diplôme : diplôme d'État
Niveau d'admission requis : Bac
Durée de la formation : 3 ans
Niveau terminal d'études : Bac+3

Le diplôme national des métiers d'art et du design est dispensé en lycée (public ou privé sous contrat), en école d'art ou en CFA. La formation favorise la conduite de projets avec de nombreux temps en ateliers en vue de mobiliser les savoirs et compétences en cours d'acquisition.

BUT

Nature du diplôme : diplôme d'État
Niveau d'admission requis : Bac
Durée de la formation : 3 ans
Niveau terminal d'études : Bac+3

Le bachelor universitaire de technologie se prépare en 3 ans après le Bac. Les enseignements sont proposés en IUT au sein de l'université. L'accès en formation est sélectif. Les titulaires du BUT sont très recherchés sur le marché du travail. La licence professionnelle fait maintenant partie du BUT.

ÉCOLE D'ARCHITECTURE

Nature du diplôme : diplôme d'État
Niveau d'admission requis : Bac
Durée de la formation : selon diplôme
Niveau terminal d'études : selon diplôme

L'école d'architecture de La Réunion propose un cursus de formation de la licence au Master. Créée en 1988 dans notre académie, l'école est une antenne de l'école nationale d'architecture de Montpellier (ENSAM).

ÉCOLES DE COMMERCE

Nature du diplôme : diplôme d'État
Niveau d'admission requis : Bac
Durée de la formation : selon le dipôme
Niveau terminal d'études : selon le diplôme

Ces établissements majoritairement privés proposent des formations à Bac+3, Bac+4 ou Bac+5. L'accès en formation est sélectif.

Attention, parmi ces écoles, certaines proposent des formations non reconnues par l'État.

ÉCOLES SUPÉRIEUR D'ART

Nature du diplôme : diplôme d'État
Niveau d'admission requis : Bac
Durée de la formation : selon diplôme
Niveau terminal d'études : selon diplôme

L'école supérieure d'art de La Réunion est un établissement d'enseignement supérieur artistique francophone agréé par le ministère de l'Enseignement Supérieur de la Recherche et sous la tutelle pédagogique du ministère de la Culture et de la Communication.

ÉTUDES DE SANTÉ

Nature du diplôme : diplôme d'État
Niveau d'admission requis : Bac
Durée de la formation : 1 an
Niveau terminal d'études : Bac+1

Les étudiants de différents cursus de formation (PASS ou L.AS) pourront présenter leur dossier au jury de l'UFR santé pour tenter d'intégrer l'une des formations médicales (pharmacie, maïeutique, médecine ou odontologie) de notre académie.

FORMATIONS D'INGÉNIEUR

Nature du diplôme : diplôme d'État
Niveau d'admission requis : Bac
Durée de la formation : 5 ans
Niveau terminal d'études : Bac+5

Les formations d'ingénieur sont proposées en établissement public ou privé et disposent de + de 200 diplômes qualifiants de niveau Bac+5. Il est possible d'intégrer une école d'ingénieur après le Bac ou en admission parallèle à niveau Bac+2, Bac+3 ou encore Bac+4.

FORMATIONS PARAMÉDICALES

Nature du diplôme : diplôme d'État
Niveau d'admission requis : selon diplôme
Durée de la formation : selon diplôme
Niveau terminal d'études : selon diplôme

Accessibles le plus souvent sur concours, la plupart des cursus paramédicaux sont sanctionnés par un DE (diplôme d'État) ou un CC (certificat de capacité) obligatoire pour exercer.

FORMATIONS DU SOCIAL

Nature du diplôme : diplôme d'État
Niveau d'admission requis : selon diplôme
Durée de la formation : selon diplôme
Niveau terminal d'études : selon diplôme

À la Réunion, l'IRTS de Saint-Benoît propose 18 formations diplômantes dans le champ des métiers du social et de l'éducation. Retrouvez toutes les modalités d'inscription sur www.irtsreunion.fr

LES FORMATIONS PRÉPARATOIRES AUX ÉTUDES SUPÉRIEURES

Nature du diplôme : diplôme d'État
Niveau d'admission requis : Bac
Durée de la formation : 1 an
Niveau terminal d'études : Bac

Les classes préparatoires ou classes de mise à niveau proposent aux élèves de compléter leurs connaissances en vue d'intégrer dans les meilleures conditions une formation post-Bac.

LICENCES

Nature du diplôme : diplôme d'État
Niveau d'admission requis : Bac
Durée de la formation : 3 ans
Niveau terminal d'études : Bac+3

La licence est un diplôme universitaire accessible après 3 années d'étude (L1, L2 et L3). Ce diplôme n'est pas qualifiant et nécessite une poursuite d'études avant toute insertion professionnelle. Durant ces 3 années, l'élève se spécialise dans le domaine de formation choisi.

MC

Nature du diplôme : diplôme d'État
Niveau d'admission requis : Bac
Durée de la formation : 1 an
Niveau terminal d'études : Bac+1

La mention complémentaire est un diplôme professionnel de niveau IV (niveau Bac) ou Bac+1. Elle se prépare en 1 an, en lycée, en CFA ou dans une école spécialisée.

Cette formation est destinée à des candidats titulaires d'un premier diplôme de l'enseignement professionnel, technologique ou général.

MÉTIERS DU SPORT

Nature du diplôme : diplôme d'État
Niveau d'admission requis : sans pré-requis de diplôme
Durée de la formation : 1 an
Niveau terminal d'études : Bac

Le BPJEPS (brevet professionnel de la jeunesse de l'éducation populaire et du sport) est un diplôme d'État de niveau IV (niveau Bac) créé par le ministère français de la Jeunesse, de l'Éducation Populaire et des Sports.

Index des diplômes

BTS, DUT, licence..
Cherchez l'intitulé du diplôme dans la liste.

BM
(brevet de maîtrise)

- Coiffeur-coiffeuse p 42
- Esthéticien·ne cosméticien·ne p 42

BPJEPS
(brevet professionnel de la Jeunesse, de l'Éducation Populaire et du Sport)

- Éducateur sportif
mention : activités de la forme
mention : activités physiques pour tous
mention : activités aquatiques et de la natation p 46

BTS
(brevet de technicien supérieur)

- Aménagement finition p 32
- Analyses de biologie médicale p 42, 43
- Architectures en Métal : conception et réalisation p 32, 38
- Assistance technique d'ingénieur p 38
- Assurance p 34, 36
- Banque, conseiller de clientèle (particuliers) p 34
- Bâtiment p 32
- Bioanalyses et contrôles p 30, 43
- Bioqualité p 30, 39, 43
- Commerce international p 34
(diplôme à référentiel commun européen)
- Communication p 40
- Comptabilité et gestion p 34
- Conception et réalisation de systèmes automatiques p 37, 38
- Contrôle industriel et régulation automatique p 37, 39, 43
- Développement et réalisation bois p 32, 39
- Diététique p 30, 42
- Économie sociale familiale p 45
- Électrotechnique p 37
- Enveloppe des bâtiments : conception et réalisation p 32
- Étude et réalisation d'agencement p 32
- Études et économie de la construction p 32
- Fluides, énergies, domotique p 32, 37
option A : génie climatique et fluidique
option B : froid et conditionnement d'air
option C : domotique et bâtiments communicants
- Gestion de la PME p 34
- Gestion des transports et logistique associée p 46
- Management en hôtellerie restauration p 47
option A : management d'unité de restauration
option B : management d'unité de production culinaire
- Maintenance des systèmes p 37, 39, 43
option A : systèmes de production
option B : systèmes énergétiques et fluidiques
- Maintenance des véhicules p 39
option A : voitures particulières
- Management commercial opérationnel p 34
- Métiers de l'audiovisuel p 31
option : métiers de l'image
option : métiers du son
option : techniques d'ingénierie et exploitation des équipements
- Métiers de l'eau p 30
- Métiers de l'esthétique-cosmétique-parfumerie p 34, 42
option A : management
- Métiers des services à l'environnement p 30, 39
- Négociation et digitalisation relation client p 34
- Notariat p 36
- Opticien·ne lunetier p 34, 42
- Professions immobilières p 34, 36
- Services et prestations des secteurs sanitaire et social p 42, 45
- Services informatiques aux organisations p 37, 40
- Support à l'action managériale p 34
- Systèmes constructifs bois et habitat p 32, 39
- Systèmes numériques p 37
option A : informatique et réseaux
option B : électronique et communications
- Technico-commercial p 35
option : commercialisation de biens et de services industriels
option : habillement et ameublement
option : matériaux des bâtiments
option : nautismes et services associés
- Tourisme p 47
- Travaux publics p 32

BTSA
(brevet de technicien supérieur agricole)

- Aménagements paysagers p 30
- Analyse, conduite et stratégie de l'entreprise agricole p 30
- Développement, animation des territoires ruraux p 30, 32, 45, 47
- Développement de l'agriculture des régions chaudes p 30, 35
- Gestion et maîtrise de l'eau p 30
- Gestion et protection de la nature p 30, 47
- Productions animales p 30
- Sciences et technologie des aliments p 30
- Technico-commercial p 31,35
option : agrofournitures

CPGE
(classe préparatoire aux grandes écoles)

- Classe préparatoire BCPST (Biologie, Chimie, Physique, Sciences de la Terre) p 44, 54
- Classe préparatoire B/L (Lettres et sciences sociales) p 41, 54
- Classe préparatoire Économique et commerciale
voie générale
voie technologique p 35, 54
- Classe préparatoire Lettres p 41, 54
- Classe préparatoire MPSI (mathématiques, physique et sciences de l'ingénieur) p 44, 54
- Classe préparatoire PCSI (physique-chimie et sciences de l'ingénieur) p 44, 54
- Classe préparatoire PTSI (physique, technologie et sciences de l'ingénieur) p 44, 54
- Classe préparatoire TSI (technologie et sciences industrielles) p 44, 54
- ENS / D1 / Licence droit p 35, 36

DCG
(diplôme de comptabilité et de gestion)

- Diplôme de comptabilité et de gestion p 35

DEJEPS
(diplôme d'État de la Jeunesse, de l'Éducation Populaire et du Sport)

- Perfectionnement sportif p 46
mention : plongée

DNA

- Diplôme national d'art p 31, 40
option : art

DN MADE

- Diplôme national des métiers d'art et du design p 31

BUT
(bachelor universitaire de technologie)

- Carrières sociales p 41, 45
option : assistance sociale
- Génie biologique p 31, 42, 44
option : génie de l'environnement
option : industries agroalimentaires et biologiques
- Génie civil construction durable p 33, 44
- Gestion des entreprises et des administrations p 35
- Hygiène sécurité environnement p 31, 36, 39
- Réseaux et télécommunications p 38, 40
- Techniques de commercialisation p 35

Écoles d'architecture

- Diplôme d'État d'architecte p 33

Les formations préparatoires à l'enseignement supérieur

- Classe de mise à niveau section de technicien·ne supérieur·e hôtellerie restauration p 47
- Classe préparatoire aux concours d'admission à l'école de santé des armées p 43
- Classe préparatoire aux études supérieures p 54

Les formations du social

- Diplôme d'État d'assistant·e de service social p 45
- Diplôme d'État d'éducateur-éducatrice de jeunes enfants p 45
- Diplôme d'État d'éducateur-éducatrice spécialisé·e p 45
- Diplôme d'État d'éducateur-éducatrice technique spécialisé·e p 45

Les formations paramédicales et médicales

- Diplôme d'État de sage-femme-maeuticien p 42
- Diplôme d'État de masseur kinésithérapeute p 42
- Diplôme d'État de psychomotricien·ne p 42
- Diplôme d'État d'ergothérapeute p 42
- Diplôme d'État d'infirmier·ère p 42
- Diplôme technicien spécialisé imagerie médicale et radiologie thérapeutique p 38, 43

Les formations d'ingénieur

- La prépa des instituts nationaux polytechniques (cycle préparatoire polytechnique aux INP de Bordeaux, Grenoble, Nancy et Toulouse) p 55
- Diplôme d'ingénieur·e de l'école supérieure d'ingénieur Réunion Océan Indien de l'université de La Réunion p 31, 33, 37, 39, 44

Licence

- Administration économique et sociale p 35, 36
- Administration publique p 45
- Chimie p 31, 36, 44
- Droit p 36
- Économie et gestion p 35
- Génie civil p 33
- Géographie et aménagement p 33, 36, 41
- Histoire p 36, 41
- Information-communication p 40
- Informatique p 38, 44
- Langues étrangères appliquées p 36, 41
- Langues, littératures, civilisations étrangères et régionales p 36, 41
- Lettres p 36, 41
- Mathématiques p 36, 44
- Mathématiques et informatique appliquées aux sciences humaines et sociales p 41, 44
- Parcours préparatoire au professorat des écoles p 36
- Physique p 31, 38, 39, 44
- Psychologie p 41
- Sciences de l'éducation p 36
- Sciences de la terre p 31, 36, 44
- Sciences de la vie p 31, 36, 44
- Sciences pour la Santé p 43, 44
- Sciences et techniques des activités physiques et sportives p 36, 41, 46
- Sciences sociales p 41

Formation d'école spécialisée

- Assistant·e de dirigeant·e d'entreprise artisanale p 35
- Animateur·trice en expression radiophonique p 40
- Chargé·e d'affaires en rénovation énergétique du bâtiment p 33, 44
- Chargé·e d'exploitation en réseaux et télécoms p 38, 40
- Conseiller·ère services en électrodomestique et multimédia p 35, 38
- Diplôme de l'école de gestion et de commerce (EGC) p 35
- Expert·e en informatique et systèmes d'information (SUPINFO) p 38
- Gestionnaire d'unité commerciale option généraliste ou spécialisée (réseau Négoventis) p 35
- Journaliste en expression radiophonique p 40
- Multimédia, audiovisuel, animation, jeu vidéo, information et communication p 31, 38, 40
- Technicien·ne de réseaux câblés de communications p 38
- Technicien·ne supérieur·e en méthodes et exploitation logistique p 39, 46
- Technicien·ne supérieur·e du transport terrestre de marchandises p 46
- Vendeur de l'électrodomestique et du multimédia p 35, 38

MC
(mention complémentaire)

- Animateur-gestion de projets dans le secteur sportif p 46
- Aéronautique p 39
  option : avions à moteurs à turbines
- Assistance, conseil, vente à distance p 35
- Maintenace des installations oléohydrauliques et pneumatiques p 38
- Services financiers p 35
- Technicien en énergies renouvelables
  option : thermique p 38
- Technicien en réseaux électriques p 38
- Vendeur spécialisé en produits techniques pour l'habitat p 33

PASS

- Parcours spécifique d'accès santé p 43, 50

LES FORMATIONS PAR SECTEUR

Agriculture - Agroalimentaire Environnement

- ◆ Établissement **public**
- ■ Établissement **privé sous contrat**
- ● Établissement **consulaire**
- ▼ **CFA** (Centre de formation d'apprentis)

- **S** Statut de l'étudiant «**Scolaire**» (formation temps plein)
- **A** Statut de l'étudiant «**Apprenti**» (formation en apprentissage)

Les adresses sont en fin de guide p 58

BTS

Nature du diplôme : diplôme d'État
Niveau d'admission requis : Bac
Durée de la formation : 2 ans
Niveau terminal d'études : Bac+2

Bioanalyses et contrôles

Les titulaires de ce diplôme peuvent travailler dans les industries agro-alimentaires, pharmaceutiques et cosmétiques, le contrôle de l'hygiène et de l'environnement. Ces spécialistes réalisent des analyses et des préparations courantes en biochimie, microbiologie, biologie cellulaire et moléculaire, physiologie...

Bacs conseillés : bac général ; STL

◆ **Saint-Paul**
Lycée Saint-Paul IV **S**
✆ 02 62 33 06 50

Diététique

Spécialistes en matière de nutrition, il ou elle veille à la qualité des aliments, à l'équilibre nutritionnel, au respect des règles d'hygiène adoptant ainsi un rôle informatif, curatif ou préventif. Dans l'industrie agro-alimentaire, il ou elle participe au contrôle de qualité et joue un rôle dans la recherche appliquée.

Bacs conseillés : bac général STL ; S ; ST2S ; STMG

◆ **Saint-Benoît**
Lycée Marie Curie **S**
✆ 02 62 94 46 46

● **Saint-Denis**
URMA, Centre de formation de Sainte-Clotilde **A**
✆ 02 62 28 18 30

Métiers de l'eau

Les titulaires de ce BTS peuvent travailler dans le secteur du traitement, de la distribution, de l'assainissement ou de l'épuration des eaux. Selon les besoins, les diplômés assument les fonctions de gestion technique des ouvrages mais aussi d'encadrement ou d'étude des développements techniques.

Bacs conseillés : bac général ; STL ; Gestion des milieux naturels et de la faune ; Procédés de la chimie, de l'eau et des papiers-cartons

◆ **Saint-Paul**
Lycée Saint-Paul IV **S** ou **A**
En partenariat avec le CFA Académique de La Réunion : 02 62 29 46 49
✆ 02 62 33 06 50

Métiers des services à l'environnement

Les titulaires de ce BTS sont des experts en propreté, hygiène des locaux et des équipements, propreté urbaine, gestion des déchets et assainissement. Il ou elle peut aussi intervenir en cas de catastrophe écologique, d'intervention délicate ou complexe de par sa situation géographique.

Bacs conseillés : STI2D ; STL ; Énergies et environnement ; Hygiène, propreté, stérilisation ; Innovation technologique et éco-conception

◆ **Saint-Denis**
Lycée professionnel Julien de Rontaunay **S**
✆ 02 62 90 90 30

● **Saint-Denis**
URMA, Centre de formation de Sainte-Clotilde **A**
✆ 02 62 28 18 30

Bioqualité

Les titulaires de ce diplôme assurent à la fois la maîtrise et le suivi de la qualité à tous les niveaux de la production (approvisionnement, préparation, fabrication, répartition, conditionnement, emballage), la vérification du niveau de qualité des produits, la sensibilisation aux objectifs qualité. Il ou elle travaille essentiellement dans les industries alimentaires, pharmaceutiques ou cosmétiques.

Bac conseillé : STL

◆ **Saint-Paul**
Lycée Saint-Paul IV **S**
✆ 02 62 33 06 50

BTSA

Nature du diplôme : diplôme d'État
Niveau d'admission requis : Bac
Durée de la formation : 2 ans
Niveau terminal d'études : Bac+2

Aménagements paysagers

Les titulaires de ce BTSA conçoivent, et aménagent des espaces paysagers. Il ou elle réalise des mesures topographiques et des plans d'aménagement, établit des devis intégrant des choix de plantations, de matériaux, des constructions paysagères.

Bacs conseillés : bac général ; STAV ; Aménagements paysagers

● **Saint-Paul**
CFAA, Centre de formation d'apprentis agricole **A**
✆ 02 62 45 22 69

Analyse, conduite et stratégie de l'entreprise agricole

Les titulaires du BTSA ACSE possèdent une bonne connaissance de l'environnement économique, social et juridique des exploitations agricoles, ainsi que de solides compétences en techniques comptables.

■ **La Plaine-des-Palmistes**
IREO MFR, Maison familiale rurale **ALT.**
✆ 02 62 51 38 91

Développement, animation des territoires ruraux

Les titulaires de ce BTSA peuvent intervenir dans l'animation de la vie locale, les services aux personnes en milieu rural, la conception de projets de services liés aux exploitations agricoles, le tourisme et la valorisation du patrimoine. Il ou elle intervient auprès des collectivités territoriales, des strutures de prestation de services (syndicat, association, entreprise...).

Bacs conseillés : STAV ; Services aux personnes et aux territoires

■ **Sainte-Suzanne**
Lycée Cluny professionnel et agricole **S**
✆ 02 62 98 06 26

Développement de l'agriculture des régions chaudes

Les titulaires de ce diplôme interviennent en région tropicale, notamment dans les DOM. L'enseignement comprend une formation générale (techniques d'animation, de communication, de documentation), une formation à l'environnement social et économique de l'exploitation agricole, une formation technique orientée vers l'étude de l'agronomie tropicale.

Bacs conseillés : bac général ; STAV ; Productions horticoles

◆ **Saint-Paul**
Lycée agricole Émile Boyer de la Giroday **S**
✆ 02 62 45 92 92

Gestion et maîtrise de l'eau

Les titulaires de ce diplôme étudient la qualité de l'eau et réalisent des diagnostics dans les réseaux d'eau et d'assainissements, les stations d'épuration ou de traitement de l'eau potable. Il ou elle étudie pour l'agriculture les besoins en irrigation, participe à l'étude pour la délivrance des autorisations de pompage et propose des aménagements.

Bacs conseillés : bac général ; STAV ; STI2D ; STL ; Gestion des milieux naturels et de la faune

◆ **Saint-Paul**
Lycée agricole Émile Boyer de la Giroday **S**
✆ 02 62 45 92 92

Gestion et protection de la nature

Les titulaires de ce diplôme participent à des projets de préservation ou de restauration des richesses écologiques, tout en sensibilisant le public et en développant l'économie locale. Il ou elle peut travailler dans l'animation nature, dans la gestion des espaces naturels, auprès des organismes de vacances et de loisirs, etc.

Bacs conseillés : bac général ; STAV ; Gestion des milieux naturels et de la faune

◆ **Saint-Paul**
Lycée agricole Émile Boyer de la Giroday **S**
✆ 02 62 45 92 92

Productions animales

Ce BTSA forme les élèves à la gestion d'une exploitation agricole avec un élevage. En tant que conseiller/ère technique, les titulaires de ce BTSA aident les exploitants à optimiser, en terme de qualité et de rentabilité, leur production de lait ou de viande et peuvent également assurer la conduite d'une production animale spécialisée.

Bacs conseillés : bac général ; STAV ; Conduite et gestion de l'entreprise hippique

● **Saint-Joseph**
CFAA, Centre de formation d'apprentis agricole **A**
✆ 02 62 56 19 80

◆ **Saint-Joseph**
LP agricole **S**
✆ 02 62 56 50 40

Sciences et technologies des aliments

Les titulaires du BTSA sciences et technologies des aliments exercent ces activités dans les entreprises industrielles de fabrication de produits alimentaires. Il ou elle est capable d'organiser la production, depuis la fabrication jusqu'au conditionnement.

● **Saint-Joseph**
CFAA, Centre de formation d'apprentis agricole **A**
✆ 02 62 56 19 80

◆ **Saint-Joseph**
LP agricole **S**
✆ 02 62 56 50 40

Technico-commercial
› Agrofournitures

Les BTS technico-commercial proposent des enseignements permettant de devenir des commerciaux (vente, développement clientèle, management, etc.) mais aussi des enseignements industriels à choisir selon ses envies.

Bacs conseillés : STI2D ; STMG ; Accueil relation clients et usagers ; Commerce ; Technicien conseil-vente en alimentation ; Technicien conseil-vente en produits de jardin ; Vente

◆ **Saint-Paul**
Lycée agricole
Émile Boyer de la Giroday **S**
✆ 02 62 45 92 92

BUT
Nature du diplôme : diplôme d'État
Niveau d'admission requis : Bac
Durée de la formation : 3 ans
Niveau terminal d'études : Bac+3

Génie biologique
› parcours : science de l'environnement et écotechnologies

Champ "Sciences, technologies et santé en environnement tropical"

Les titulaires de ce diplôme sont formés à la physico-chimie et à la biologie des milieux : pollution de l'air, des eaux et des sols, gestion des déchets. Ils évaluent les pollutions et leurs nuisances. Ils définissent des échantillonnages, effectuent des relevés et analysent les prélèvements. Ils veillent au respect des réglementations en vigueur..

Bacs conseillés : bac général ; STAV ; STL

◆ **Saint-Pierre**
Université de La Réunion
IUT de Saint-Pierre **S**
✆ 02 62 96 28 70

Génie biologique
› parcours : science de l'aliment et biotechnologie

Champ "Sciences, technologieset santé en environnement tropical"

Les titulaires de ce diplôme réalisent des analyses physicochimiques et biologiques, évaluent l'hygiène et les risques de toxicité. Ils mettent en œuvre et gèrent la politique de la qualité et veillent au respect des normes et à leur traçabilité. Ils mettent en œuvre, suivent et contrôlent une production ou un procédé.

Bacs conseillés : bac général ; STL

◆ **Saint-Pierre**
Université de La Réunion
IUT de Saint-Pierre **S**
✆ 02 62 96 28 70

Hygiène, sécurité, environnement
› parcours : science du danger et management des risques professionnels technologiques et environnementaux

Champ "Sciences, technologies et santé en environnement tropical"

Les titulaires de ce diplôme sont spécialisés sur la gestion des risques, de la santé et de la sécurité au travail ainsi que de la protection de l'environnement, au sein d'entreprises et administrations. Dans l'industrie ou dans le secteur public, ils veillent à la sécurité du personnel et des installations (chaufferies, installations électriques, installations de ventilation, d'aération, de gaz médicaux) et contribuent à l'amélioration des conditions de travail.

Bacs conseillés : bac général ; STI2D

◆ **Saint-Pierre**
Université de La Réunion
IUT de Saint-Pierre **S**
✆ 02 62 96 28 70

Diplôme d'ingénieur
Nature du diplôme : diplôme d'État
Niveau d'admission requis : Bac ou Bac+2
Durée de la formation : 5 ou 3 ans
Niveau terminal d'études : Bac+5

Diplôme d'ingénieur
› spécialité : agroalimentaire

Bacs Conseillés : bac général ; STI2D

◆ **Saint-Pierre**
Université de La Réunion
ESIROI, École supérieure d'ingénieur réunion océan indien **S**
@ : scolarite-esiroi@univ-reunion.fr

Licence
Nature du diplôme : diplôme d'État
Niveau d'admission requis : Bac
Durée de la formation : 3 ans
Niveau terminal d'études : Bac+3

Chimie
Licence du champ "Sciences, technologies et santé en environnement tropical"

◆ **Saint-Denis**
Université de La Réunion
UFR des sciences et technologies **S**
✆ 02 62 93 80 80

Physique
Licence du champ "Sciences, technologies et santé en environnement tropical"

◆ **Saint-Denis**
Université de La Réunion
UFR des sciences et technologies **S**
✆ 02 62 93 80 80

Sciences de la terre
Licence du champ "Sciences, technologies et santé en environnement tropical"

◆ **Saint-Denis**
Université de La Réunion
UFR des sciences et technologies **S**
✆ 02 62 93 80 80

Sciences de la vie
Licence du champ "Sciences, technologies et santé en environnement tropical"

◆ **Saint-Denis**
Université de La Réunion
UFR des sciences et technologies **S**
✆ 02 62 93 80 80

Arts - Culture

Arts du spectacle Audiovisuel

BTS
Nature du diplôme : diplôme d'État
Niveau d'admission requis : Bac
Durée de la formation : 2 ans
Niveau terminal d'études : Bac+2

Métiers de l'audiovisuel
› option : métiers de l'image

Les titulaires de ce BTS sont à même de définir les moyens matériels et humains à mettre en œuvre (lumière, machinerie), de diriger l'installation de tous les dispositifs. Il ou elle effectue les prises de vues et l'éclairage selon les indications de la réalisation, en estimant la qualité au plan technique et esthétique.

Bacs conseillés : bac général ; STI2D ; Photographie

◆ **Saint-Denis**
Lycée Mémona Hintermann Afféjee **S**
✆ 02 62 98 24 25

Métiers de l'audiovisuel
› option : métiers du son

Les titulaires de ce BTS sont à même de définir les moyens matériels et humains à mettre en œuvre (son, machinerie), de diriger l'installation de tous les dispositifs. Il ou elle choisit les éléments sonores existants ou à créer, règle le matériel, sélectionne les enregistrements à conserver et assure le mixage en postproduction.

Bacs conseillés : bac général ; STI2D

◆ **Saint-Denis**
Lycée Mémona Hintermann Afféjee **S**
✆ 02 62 98 24 25

Métiers de l'audiovisuel
› option : techniques d'ingénierie et exploitation des équipements

Les titulaires de ce BTS contribuent à la mise en place et au suivi administratif, juridique et financier du tournage. Il ou elle chiffre le coût prévisionnel d'un projet, participe à la préparation du plan de travail, établit les différents contrats et organise le tournage.

Bacs conseillés : bac général ; STMG

◆ **Saint-Denis**
Lycée Mémona Hintermann Afféjee **S**
✆ 02 62 98 24 25

Arts plastiques Arts appliqués Arts graphiques

DNA
Nature du diplôme : diplôme d'État
Niveau d'admission requis : Bac ou équivalent
Durée de la formation : 3 ans
Niveau terminal d'études : Bac+3

Diplôme national d'art
› option : art

La 1re année permet de préparer le choix de son cursus au sein de l'école. Au programme : histoire de l'art...

◆ **Le Port**
ESA, École supérieure d'art **S**
✆ 02 62 43 08 01

DN MADE
Nature du diplôme : diplôme d'État
Niveau d'admission requis : Bac
Durée de la formation : 3 ans
Niveau terminal d'études : Bac+3

Diplôme des métiers d'art et du design
› option : mode
› option : numérique

◆ **Saint-Pierre**
Lycée Ambroise Vollard **S**
✆ 02 62 96 23 50

Autres formations

Multimédia, audiovisuel, animation, jeu vidéo, information et communication
Nature du diplôme : non référencé au RNCP
Niveau d'admission requis : Bac
Durée de la formation : 3 ans
Niveau terminal d'études : Bac+3

❖ **Le Port**
ILOI, Institut de l'image de l'océan indien **S**
✆ 02 62 43 08 81

Coût total de scolarité : 1 300 € (en 2020 ; 300 € la 1re année, 500 € la 2e année et 500 € la 3e année + frais de matériel à prévoir (cahier, pinceaux, etc.)
Possibilité d'obtenir un financement de la Région.

Bâtiment - Travaux publics

◆ Établissement **public**
■ Établissement **privé sous contrat**
● Établissement **consulaire**
▼ **CFA** (Centre de formation d'apprentis)

S Statut de l'étudiant «**Scolaire**» (formation temps plein)
A Statut de l'étudiant «**Apprenti**» (formation en apprentissage)

Les adresses sont en fin de guide p 58

VOUS TROUVEREZ UN INDEX DES DIPLÔMES P 26, 27

LES CLASSES PRÉPARATOIRES AUX GRANDES ÉCOLES SE TROUVENT P 50,51

BTS

Nature du diplôme : diplôme d'État
Niveau d'admission requis : Bac
Durée de la formation : 2 ans
Niveau terminal d'études : Bac+2

Aménagement finition

Ce BTS permet d'exercer dans les entreprises relevant du second œuvre du bâtiment : peinture, plâtrerie, vitrerie, revêtements sols et murs, aménagement intérieur. Les diplômés assurent la conduite de travaux et l'encadrement des chantiers. Il ou elle élabore les dossiers techniques et économiques et participe à la préparation, à la conduite et à la gestion du chantier.

Bacs conseillés : STI2D ; Aménagement et finition du bâtiment ; Technicien menuisier-agenceur

● **Saint-André**
URMA, Centre de formation de Saint-André **A**
✆ 02 62 46 62 00

◆ **Saint-Pierre**
Lycée de Bois d'Olive **S**
✆ 02 62 49 89 60

Architectures en métal : conception et réalisation

Les titulaires de ce diplôme participent à la réalisation d'ouvrages métalliques divers (ponts, pylônes, écluses, appontements dans les ports, silos...), en coordination avec le bureau d'études (qui produit les devis, cahier des charges, DAO...), l'atelier (organisation du travail, suivi de la production) et le chantier.

Bacs conseillés : STI2D ; Technicien en chaudronnerie industrielle

◆ **Sainte-Suzanne**
Lycée de Bel Air **S**
✆ 02 62 98 05 19

Bâtiment

Les titulaires de ce diplôme assurent le lien entre le chantier, les fournisseurs et la hiérarchie de l'entreprise. Les activités se répartissent entre les études techniques et de prix, la préparation, la conduite et gestion de chantier à travers des tâches administratives, techniques, économiques et de communication.

Bacs conseillés : STI2D ; Interventions sur le patrimoine bâti ; Technicien d'études du bâtiment

◆ **Le Port**
Lycée Jean Hinglo **S** ou **A**
En partenariat avec le CFA Académique de La Réunion : 02 62 29 46 49
✆ 02 62 71 19 00

Développement et réalisation bois

Les titulaires de ce BTS mènent des recherches appliquées à la définition et à l'amélioration de produits, de processus ou de procédés dans tous les domaines de transformation du bois : scierie, menuiserie industrielle, ossatures et ouvrages en bois, panneaux, parquets et ameublement.

Bacs conseillés : STI2D ; Technicien constructeur bois ; Technicien de fabrication bois et matériaux associés ; Technicien de scierie ; Technicien menuisier-agenceur

◆ **Saint-Louis**
Lycée Jean Joly **S** ou **A**
En partenariat avec le CFA académique de La Réunion : 02 62 29 46 49
✆ 02 62 39 75 00

Enveloppe des bâtiments : conception et réalisation

Les titulaires de ce diplômes sont aptes à étudier et à réaliser des finitions extérieures de bâtiments, du revêtement des façades et des toitures (pose de menuiseries, d'une couverture isolante ou d'un bardage par exemple). Il ou elle organise et suit les chantiers concernant des bâtiments neufs ou anciens à rénover ou à réhabiliter.

Bacs conseillés : bac général ; STI2D ; Intervention sur le patrimoine bâti ; Menuiserie aluminium verre ; Ouvrage du bâtiment : métallerie

◆ **Sainte-Suzanne**
Lycée de Bel Air **S**
✆ 02 62 98 05 19

Étude et réalisation d'agencement

Les agenceurs occupent une place charnière dans l'aménagement d'appartements, de bureaux, de locaux commerciaux. Il ou elle participe à l'élaboration du projet et du cahier des charges avec l'architecte d'intérieur, dialogue avec les différents corps de métiers intervenant sur le chantier (maçons, menuisiers...) et avec le client.

Bacs conseillés : STD2A ; STI2D ; Aménagement et finition du bâtiment ; Étude et réalisation d'agencement ; Technicien d'études du bâtiment ; Technicien menuisier-agenceur

◆ **Bras-Panon**
Lycée Paul Moreau **S**
✆ 02 62 51 61 61

Études et économie de la construction

Les titulaires de ce diplôme interviennent à tous les stades du projet de construction : études de faisabilité, élaboration des enveloppes financières, description technique des ouvrages, suivi de la réalisation. Il ou elle peut exercer dans les cabinets d'architectes, d'assurances, dans les administrations ou peut avoir une activité libérale.

Bacs conseillés : STI2D ; Technicien d'études du bâtiment ; Technicien du bâtiment organisation et réalisation du gros œuvre

◆ **Bras-Panon**
Lycée Paul Moreau **S**
✆ 02 62 51 61 61

◆ **Saint-Pierre**
Lycée de Bois d'Olive **S**
✆ 02 62 49 89 60

Fluides, énergies, domotique

› option A : génie climatique et fluidique

Les titulaires de ce diplôme travaillent sur les installations CVC (chauffage, ventilation, climatisation) et sanitaire dans le bâtiment. Il ou elle peut exercer son activité en bureaux d'études techniques (BET), entreprises d'installation ou de maintenance, dans les collectivités territoriales...

Bacs conseillés : STI2D ; Technicien de maintenance des systèmes énergétiques et climatiques ; Technicien du froid et conditionnement d'air ; Technicien en installation des systèmes énergétiques et climatiques

◆ **Saint-Denis**
Lycée professionnel l'Horizon **S**
✆ 02 62 48 44 60

◆ **Saint-Pierre**
Lycée de Bois d'Olive **S**
✆ 02 62 49 89 60

Fluides, énergies, domotique

› option B : froid et conditionnement d'air

Les titulaires de ce diplôme travaillent sur la chaîne du froid et le traitement de l'air. Il ou elle participe à la mise en œuvre de solutions techniques qui prennent en compte l'environnement et l'importance des économies d'énergie. Il ou elle peut exercer son activité en restauration, dans les collectivités, les industries ou le secteur hospitalier...

Bacs conseillés : STI2D ; Technicien de maintenance des systèmes énergétiques et climatiques ; Technicien du froid et conditionnement d'air ; Technicien en installation des systèmes énergétiques et climatiques

● **Le Port**
URMA, Centre de formation du Port **A**
✆ 02 62 42 10 31

◆ **Saint-Pierre**
Lycée de Bois d'Olive **S**
✆ 02 62 49 89 60

Fluides, énergies, domotique

› option C : domotique et bâtiments communicants

Les titulaires de ce diplôme conçoivent, installent, programment et mettent en service des solutions techniques dans l'habitat et les bâtiments professionnels.

Bacs conseillés : STI2D ; Technicien de maintenance des systèmes énergétiques et climatiques ; Technicien du froid et conditionnement d'air ; Technicien en installation des systèmes énergétiques et climatiques

● **Le Port**
URMA, Centre de formation du Port **A**
✆ 02 62 42 10 31

◆ **Saint-André**
Lycée professionnel Jean Perrin **S**
✆ 02 62 58 84 40

◆ **Saint-Pierre**
Lycée de Bois d'Olive **S**
✆ 02 62 49 89 60

Systèmes constructifs bois et habitat

Les titulaires de ce diplôme sont le plus souvent responsables de chantier. Il ou elle réalise la pose et la fabrication des pièces en bois de la structure (charpente, agencement, menuiserie).

Bacs conseillés : STI2D ; Technicien constructeur bois

◆ **Saint-Louis**
Lycée Jean Joly **S**
✆ 02 62 39 75 00

Travaux publics

Les titulaires de ce diplôme travaillent dans divers types d'activités : travaux routiers (routes, aérodromes...), travaux de canalisation (irrigation, drainage...), terrassements généraux (préparation du terrain...), ouvrages d'art et d'équipements industriels (ponts, barrages...), travaux de voie ferrée...

Bacs conseillés : STI2D ; Travaux publics

◆ **Le Port**
Lycée Jean Hinglo **S**
✆ 02 62 71 19 00

BTSA

Nature du diplôme : diplôme d'État
Niveau d'admission requis : Bac
Durée de la formation : 2 ans
Niveau terminal d'études : Bac+2

Développement, animation des territoires ruraux

Ce diplôme permet de travailler dans l'animation en milieu rural. Les titulaires de ce BTSA peuvent intervenir auprès des collectivités territoriales, des structures de prestation de services (syndicat, association, entreprise...).

Bacs conseillés : STAV ; Gestion des milieux naturels et de la faune ; Services aux personnes et aux territoires

■ **Sainte-Suzanne**
Lycée Cluny professionnel et agricole **S**
✆ 02 62 98 06 26

BUT

Nature du diplôme : diplôme d'État
Niveau d'admission requis : Bac
Durée de la formation : 3 ans
Niveau terminal d'études : Bac+3

Génie civil - construction durable

Licence du champ "Sciences, technologies et santé en environnement tropical"

Les titulaires de ce diplôme participent à l'étude et à l'exécution des travaux de génie civil dans une entreprise de bâtiment ou de travaux publics. Ils peuvent travailler en bureau d'études, sur les chantiers ou dans un laboratoire d'essais. Ils élaborent, suivant les directives des ingénieurs, des plans, des devis, des programmes pour la conception ou la préparation des ouvrages. Ils prennent la responsabilité de l'exécution : conduite des travaux, coordination des corps d'état. Ils organisent le dépouillement et l'analyse des programmes d'expériences.

Les titulaires de ce diplôme se spécialisent dans un des quatre parcours :

- Parcours Travaux Bâtiment
- Parcours Travaux Publics
- Parcours Réhabilitation et amélioration des performances environnementales des bâtiments
- Parcours Bureaux d'études Conception

Bacs conseillés : bac général ; STI2D

◆ Saint-Pierre
Université de La Réunion
IUT de Saint-Pierre **S**
✆ 02 62 96 28 70

Diplôme d'architecte

Diplôme d'études en architecture

Nature du diplôme : diplôme d'État
Niveau d'admission requis : Bac
Durée de la formation : 3 ans
Niveau terminal d'études : Bac+3

Bacs conseillés : bac général ; STI2D

◆ Le Port
ENSAM, École nationale supérieure d'architecture de Montpellier **S**
✆ 02 62 45 71 70

Diplôme d'ingénieur

Diplôme d'ingénieur

› spécialité : bâtiment et énergie

Nature du diplôme : diplôme d'État
Niveau d'admission requis : Bac ou Bac+2
Durée de la formation : 5 ou 3 ans
Niveau terminal d'études : Bac+5

Bacs conseillés : bac général ; STI2D

◆ Saint-Pierre
Université de La Réunion
ESIROI, École supérieure d'ingénieur réunion océan indien **S**
@ : scolarite-esiroi@univ-reunion.fr

Licence

Nature du diplôme : diplôme d'État
Niveau d'admission requis : Bac
Durée de la formation : 3 ans
Niveau terminal d'études : Bac+3

Géographie et aménagement

Licence du champ "Cultures, territoires et sociétés plurielles dans l'Océan Indien"

◆ Saint-Denis
Université de La Réunion
UFR Lettres et sciences humaines **S**
✆ 02 62 93 80 80

Génie civil

Licence du champ "Sciences, technologies et santé en environnement tropical"

◆ Le Tampon
Université de La Réunion
UFR Sciences de l'homme et de l'environnement **S**
✆ 02 62 93 80 80

MC

Nature du diplôme : diplôme d'État
Niveau d'admission requis : Bac
Durée de la formation : 1 an
Niveau terminal d'études : Bac+1

Vendeur-conseil en produits techniques pour l'habitat

Les titulaires de ce diplôme conseillent et orientent les clients et les professionnels, pour l'achat de produits de bricolage ou d'entretien de la maison. Il ou elle participe à toutes les opérations de vente : conseil, préparation de commandes, inventaire, réception de marchandises...

● Saint-André
URMA, Centre de formation de Saint-André **A**
✆ 02 62 46 62 00

◆ Saint-Pierre
Lycée professionnel François de Mahy **S**
✆ 02 62 35 75 20

Autres formations

Chargé·e d'affaires en rénovation énergétique du bâtiment

Nature du diplôme : titre professionnel
Niveau d'admission requis : Bac
Durée de la formation : 2 ans
Niveau terminal d'études : Bac+2

● Saint-André
URMA, Centre de formation de Saint-André **A**
✆ 02 62 46 62 00

EN SAVOIR +
→ **Sur onisep.fr**
www.onisep.fr/lalibrairie

Commerce - Gestion Économie - Management

◆ Établissement **public**
■ Établissement **privé sous contrat**
● Établissement **consulaire**
▼ **CFA** (Centre de formation d'apprentis)

S Statut de l'étudiant «**Scolaire**» (formation temps plein)
A Statut de l'étudiant «**Apprenti**» (formation en apprentissage)

Les adresses sont en fin de guide p 58

VOUS TROUVEREZ UN INDEX DES DIPLÔMES P 26, 27

LES CLASSES PRÉPARATOIRES AUX GRANDES ÉCOLES P 50, 51

BTS

Nature du diplôme : diplôme d'État
Niveau d'admission requis : Bac
Durée de la formation : 2 ans
Niveau terminal d'études : Bac+2

Assurance

Ce diplôme permet de travailler dans les sociétés d'assurance ou de courtage en vue de prospecter la clientèle, proposer des contrats adaptés aux clients, gérer des dossiers de sinistres, définir les responsabilités et recours...

Bac(s) Conseillé(s) : STMG, Bacs pro commerce, gestion administration, vente.

◆ **Sainte-Marie**
Lycée Le Verger **S** ou **A**
En partenariat avec le CFA académique de La Réunion : 02 62 29 46 49
✆ 02 62 53 20 60

Banque, conseiller de clientèle (particuliers)

Cette formation permet d'accéder à des emplois de chargés de clientèle dans les établissements bancaires ou financiers. Les titulaires pourront établir et promouvoir une offre de produits et de services bancaires personnalisés (gestion des opérations liées aux comptes, à l'épargne, aux crédits, à la gestion des risques).

Bacs conseillés : bac général ; STMG

◆ **Sainte-Marie**
Lycée Le Verger **S** ou **A**
En partenariat avec le CFA académique de La Réunion : 02 62 29 46 49
✆ 02 62 53 20 60

Commerce international

Les titulaires de ce diplôme participent à la prospection et aux suivis des marchés à l'étranger au sein de services d'import-export des entreprises industrielles, de centrales d'achat ou encore de sociétés de transport...

Bacs conseillés : STMG ; Accueil - relation clients et usagers ; Commerce ; Vente ; Transport

◆ **Saint-Denis**
Lycée Leconte de Lisle **S**
✆ 02 62 94 79 20

■ **Sainte-Suzanne**
Lycée Cluny professionnel et agricole **S**
✆ 02 62 98 06 26

■ **Saint-Pierre**
Lycée privé La Salle Saint-Charles **S**
✆ 02 62 25 41 95

Comptabilité et gestion

Ce diplôme permet d'exercer dans les cabinets comptables, les services comptables des entreprises, dans les banques, les assurances et les administrations. L'activité consiste à traduire en comptabilité toutes les opérations commerciales ou financières réalisées par l'entreprise.

Bacs conseillés : bac général ; STMG

◆ **Saint-Benoît**
Lycée polyvalent Nelson Mandela **S**
✆ 02 62 92 96 81

◆ **Saint-Denis**
Lycée Bellepierre **S**
✆ 02 62 90 73 00

■ **Saint-Denis**
Lycée privé Levavasseur **S**
✆ 02 62 21 06 26

▼ **Saint-Denis**
CFA ECR, enseignement catholique Réunion **A**
✆ 02 62 90 78 46

◆ **Saint-Paul**
Lycée Louis Payen **S**
✆ 02 62 22 56 39

◆ **Saint-Pierre**
Lycée Ambroise Vollard **S**
✆ 02 62 96 23 50

Gestion de la PME

Ce diplôme permet de travailler dans les petites entreprises artisanales et industrielles. Les élèves acquièrent des compétences administratives (organisation de réunions, gestion courrier...), comptables (facturation, suivi comptes clients...), mais aussi commerciales (accueil clients et fournisseurs...).

Bacs conseillés : bac général ; STMG ; Gestion-administration

◆ **Le Tampon**
Lycée Boisjoly Potier **S**
✆ 02 62 57 90 30

◆ **Saint-André**
Lycée Mahatma Gandhi **S**
✆ 02 62 92 15 20

◆ **Saint-Benoît**
Lycée polyvalent Nelson Mandela **S**
✆ 02 62 92 96 81

● **Saint-Denis**
CCI Pôle formation Nord **A**
✆ 02 62 48 35 05

◆ **Saint-Denis**
LP Julien de Rontaunay **S**
✆ 02 62 90 90 30

◆ **Saint-Denis**
Lycée Bellepierre **S**
✆ 02 62 90 73 00

▼ **Saint-Denis**
CFA ECR, enseignement catholique réunion **A**
✆ 02 62 90 78 46

◆ **Saint-Joseph**
Lycée de Vincendo **S**
✆ 02 62 37 39 60

◆ **Saint-Paul**
Lycée Louis Payen **S**
✆ 02 62 22 56 39 *S*

● **Saint-Pierre**
CCI, Pôle formation Sud **A**
✆ 02 62 96 96 96

Management commercial opérationnel

Les titulaires de ce diplôme sont en charge d'unité commerciale (magasin, hypermarché, agence commerciale, entreprise de commerce électronique...) et réalisent des activités variées telles que la préparation d'actions commerciales, accueil et fidélisation de la clientèle, gestion des approvisionnements...

Bacs conseillés : STMG ; Accueil-relation clients et usagers ; Commerce ; Vente

◆ **Le Tampon**
Lycée Roland Garros **S**
✆ 02 62 57 81 00

◆ **Saint-André**
Lycée Sarda Garriga **A**
En partenariat avec le CFA académique de La Réunion : 02 62 48 14 13
✆ 02 62 58 58 80

◆ **Saint-Benoît**
Lycée polyvalent Nelson Mandela **S**
✆ 02 62 92 96 81

◆ **Saint-Denis**
Lycée Leconte de Lisle **S**
✆ 02 62 94 79 20

● **Saint-Denis**
URMA, centre de formation de Sainte-Clotilde **A**
✆ 02 62 28 18 30

▼ **Saint-Denis**
CFA ECR, enseignement catholique Réunion **A**
✆ 02 62 90 78 46

◆ **Saint-Louis**
Lycée Antoine Roussin **S**
✆ 02 62 91 93 33

◆ **Saint-Paul**
LP de Vue Belle **S**
✆ 02 62 33 69 33

◆ **Saint-Paul**
Lycée Évariste de Parny **S**
✆ 02 62 55 46 56

◆ **Saint-Pierre**
LP François de Mahy **S**
✆ 02 62 35 75 20

Métiers de l'esthétique-cosmétique-parfumerie

› option A : management

Les titulaires de ce diplôme développent à la fois des techniques de soins esthétiques mais aussi de commercialisation des produits et de services. Il ou elle peut aussi bien travailler pour les entreprises de distribution (parfumeries, parapharmacies et grands magasins), que manager des instituts de beauté, des spas ou des centres de bien-être.

Bacs conseillés : bac général ; STL ; ST2S ; STMG ; Esthétique, cosmétique, parfumerie

◆ **Sainte-Marie**
LP Isnelle Amelin **S**
✆ 02 62 93 17 00

Négociation et digitalisation relation client

Ce diplôme forme des vendeurs-manageurs commerciaux qui gèrent la relation client de la prospection à la fidélisation. Il ouvre l'accès à des emplois de vendeur.se, représentant.e, prospecteur, chargé.e de clientèle

Bacs conseillés : bac général ; STMG ; Commerce ; Vente

◆ **Les Avirons**
Lycée Antoine de Saint-Exupéry **S**
✆ 02 62 38 09 16

◆ **Saint-André**
Lycée Sarda Garriga **S**
✆ 02 62 58 58 80

● **Saint-Denis**
CCI, Pôle formation Nord **A**
✆ 02 62 48 35 05

◆ **Sainte-Marie**
Lycée Le Verger **S**
✆ 02 62 53 20 60

■ **Sainte-Suzanne**
Lycée Cluny professionnel et agricole **S**
✆ 02 62 98 06 26

■ **Saint-Pierre**
Lycée privé La Salle Saint-Charles **S**
✆ 02 62 25 41 95

Opticien·ne lunetier

Les titulaires de ce diplôme savent effectuer les mesures morphologiques, guider le client dans son choix, passer les commandes et monter les lunettes (façonnage et montage des verres en atelier, vérification, découpage, meulage, polissage, insertion dans la monture). Il ou elle adapte l'équipement sur le client et assure le service après vente et les réparations courantes.

Bacs conseillés : bac général ; STI2D ; STL ; STMG ; Optique lunetterie

● **Saint-Paul**
URMA, Centre de formation de Saint-Gilles les Hauts **A**
✆ 02 62 55 68 55

Professions immobilières

Les titulaires de ce diplôme assurent des fonctions commerciales, administratives et de gestion en agence immobilière, en cabinet d'administration de biens, société de promotion-construction.

Bacs conseillés : STMG, Accueil-relation clients et usagers ; Gestion-administration ; Vente

◆ **Les Avirons**
Lycée Antoine de Saint-Exupéry **S**
✆ 02 62 38 09 16

◆ **Saint-Denis**
LP Julien de Rontaunay **S**
✆ 02 62 90 90 30

Support à l'action managériale

Ce diplôme prépare à un emploi d'encadrement. L'élève acquiert des compétences dans le domaine de la communication (accueil, rédaction de documents de synthèse...), de l'organisation (gestion des plannings, organisation de réunions...), de la documentation (constitution, actualisation de dossiers).

Bacs conseillés : STMG, Bac pro gestion administration, Bac pro agricole services aux personnes et aux territoires.

● **Le Port**
CCI, Pôle formation, CIRFIM **A**
✆ 02 62 43 51 12

◆ **Le Tampon**
Lycée Boisjoly Potier **S**
✆ 02 62 57 90 30

◆ **Saint-Benoît**
Lycée polyvalent Nelson Mandela **S**
✆ 02 62 92 96 81

● **Saint-Denis**
CCI, Pôle formation Nord **A**
✆ 02 62 48 35 05

◆ **Saint-Denis**
Lycée Bellepierre **S**
✆ 02 62 90 73 00

◆ **Saint-Louis**
Lycée Antoine Roussin **S**
✆ 02 62 91 93 33

● **Saint-Pierre**
CCI, Pôle formation Sud **A**
✆ 02 62 96 96 96

Technico-commercial

Les BTS technico-commerciaux proposent des enseignements permettant de devenir des commerciaux (vente, développement clientèle, management, etc.) mais aussi des enseignements industriels à choisir selon ses envies.

Bacs conseillés : STI2D ; STMG ; Accueil relation clients et usagers ; Commerce ; Technicien conseil-vente en alimentation ; Technicien conseil-vente en produits de jardin ; Vente

› Commercialisation de biens et services industriels

◆ **Le Tampon**
Lycée Pierre Lagourgue **S**
✆ 02 62 96 49 49

› Habillement et ameublement

› Matériaux des bâtiments

◆ **Le Port**
Lycée Jean Hinglo **S**
En partenariat avec le CFA académique de La Réunion : 02 62 29 46 49
✆ 02 62 71 19 00

› Nautismes et services associés

◆ **Le Port**
Lycée professionnel
Léon de Lepervanche **S**
✆ 02 62 42 75 75

BTSA

Nature du diplôme : diplôme d'État
Niveau d'admission requis : Bac
Durée de la formation : 2 ans
Niveau terminal d'études : Bac+2

Développement de l'agriculture des régions chaudes

Les techniciens supérieurs interviennent en région tropicale, notamment dans les DOM. L'enseignement comprend une formation générale (techniques d'animation, de communication, de documentation), une formation à l'environnement social et économique de l'exploitation agricole, une formation technique orientée vers l'étude de l'agronomie tropicale.

Bacs conseillés : bac général ; STAV ; Productions horticoles

◆ **Saint-Paul**
Lycée agricole
Émile Boyer de la Giroday **S**
✆ 02 62 45 92 92

Technico-commercial

› Agrofournitures

◆ **Saint-Paul**
Lycée Agricole
Émile Boyer de la Giroday **S**
✆ 02 62 45 92 92

CPGE

Nature du diplôme : diplôme d'État
Niveau d'admission requis : Bac
Durée de la formation : 2 ans
Niveau terminal d'études : Bac+2

Économique et commerciale

› voie générale
Bac conseillé : bac général

› voie technologique
Bac conseillé : STMG

◆ **Saint-Denis**
Lycée Bellepierre **S**
✆ 02 62 90 73 00

NOUVEAUTÉ 2021

ENS / D1 / Licence droit

Bac général

◆ **Saint-Denis**
Université de La Réunion
UFR Droit et économie **S**
✆ 02 62 93 80 80

◆ **Saint-Denis**
Lycée Leconte de Lisle **S**
✆ 02 62 94 79 20

BUT

Nature du diplôme : diplôme d'État
Niveau d'admission requis : Bac
Durée de la formation : 3 ans
Niveau terminal d'études : Bac+3

Gestion des entreprises et des administrations

Champ "Cultures, territoires et sociétés plurielles dans l'Océan Indien"

Ce diplôme débouche sur des fonctions de gestionnaire avec une spécialisation dans un des trois parcours proposés.

Les titulaires de ce diplôme se spécialisent dans un des trois parcours :

› Parcours Gestion comptable, fiscale et financière
› Parcours Gestion, entrepreneuriat et management d'activités
› Parcours Gestion et pilotage des ressources humaines
Bac conseillé : STMG

◆ **Saint-Pierre**
Université de La Réunion
IUT de Saint-Pierre **S** ou **A**
En partenariat avec le CFA de l'université de La Réunion : 02 62 52 89 24
✆ 02 62 96 28 70

Techniques de commercialisation

Licence du champ "Cultures, territoires et sociétés plurielles dans l'Océan Indien"

Les titulaires de ce diplôme sont des collaborateurs commerciaux polyvalents capables de vendre, acheter, distribuer et gérer des stocks.

Les titulaires de ce diplôme se spécialisent dans un des trois parcours :

› Parcours Marketing digital, e-business et entrepreneuriat.
› Parcours Marketing et management du point de vente
› Parcours Stratégie de marque et événementiel
Bac conseillé : STMG

◆ **Saint-Pierre**
Université de La Réunion
IUT de Saint-Pierre **S**
✆ 02 62 96 28 70

DCG

Nature du diplôme : diplôme d'État
Niveau d'admission requis : Bac
Durée de la formation : 3 ans
Niveau terminal d'études : Bac+3
Bacs conseillés : bac général ; STMG

◆ **Saint-Denis**
Lycée Bellepierre **S**
✆ 02 62 90 73 00

◆ **Saint-Louis**
Lycée Antoine Roussin **S**
✆ 02 62 91 93 33

● **Saint-Denis**
CCI, Pôle formation Nord **A**
✆ 02 62 48 35 05

Licence

Nature du diplôme : diplôme d'État
Niveau d'admission requis : Bac
Durée de la formation : 3 ans
Niveau terminal d'études : Bac+3

Administration économique et sociale

Licence du champ "Cultures, territoires et sociétés plurielles dans l'Océan Indien"

◆ **Le Tampon**
Université de La Réunion
UFR Droit et économie **S**
✆ 02 62 93 80 80

◆ **Saint-Denis**
Université de La Réunion
UFR Droit et économie **S**
✆ 02 62 93 80 80

Économie et gestion

Licence du champ "Cultures, territoires et sociétés plurielles dans l'Océan Indien"

◆ **Le Tampon**
Université de La Réunion
UFR Droit et économie **S**
✆ 02 62 93 80 80

◆ **Saint-Denis**
Université de La Réunion
UFR Droit et économie **S**
✆ 02 62 93 80 80

MC

Nature du diplôme : diplôme d'État
Niveau d'admission requis : Bac
Durée de la formation : 1 an
Niveau terminal d'études : Bac+1

Assistance, conseil, vente à distance

Les titulaires de ce diplôme participent à la fidélisation de la clientèle d'une entreprise en proposant par téléphone des conseils sur les prestations ou produits.

Bacs conseillés : bac général ; STMG ; Accueil-relation clients et usagers ; Commerce ; Technicien conseil-vente ; Vente

◆ **Saint-Paul**
LP de Vue Belle **S**
✆ 02 62 33 69 33

Services financiers

Les titulaires de ce diplôme sont chargés de la commercialisation de services financiers ou d'assurance.

Bacs conseillés : STMG ; AGORA

◆ **Saint-Paul**
LP de Vue Belle **S**
✆ 02 62 33 69 33

Vendeur spécialisé en alimentation

Les titulaires de ce diplôme participent à la préparation et à la vente des produits. Ils ou elles jouent aussi un rôle de conseil auprès de la clientèle.

Bac conseillé : Métiers du commerce et de la vente option animation et gestion de l'espace commercial

◆ **Saint-Pierre**
LP François de Mahy **S**
✆ 02 62 35 75 20

Autres formations

Assistant·e de dirigeant·e d'entreprise artisanale

Nature du diplôme : certification professionnelle
Niveau d'admission requis : Bac
Durée de la formation : 1 an
Niveau terminal d'études : Bac

● **Saint-Paul**
URMA, Centre de formation de Saint-Gilles les Hauts **A**
✆ 02 62 55 68 55

Conseiller.ère services en électrodomestique et multimédia

Nature du diplôme : certification professionnelle
Niveau d'admission requis : Bac
Durée de la formation : 1 an
Niveau terminal d'études : Bac

● **Saint-Denis**
URMA, Centre de formation de Sainte-Clotilde **A**
✆ 02 62 28 18 30

Diplôme école de gestion et de commerce (EGC)

Nature du diplôme : diplôme d'État
Niveau d'admission requis : Bac
Durée de la formation : 3 ans
Niveau terminal d'études : Bac+3
Bacs conseillés : bac général ; STMG

● **Saint-Denis**
EGC, école de gestion et de commerce de La Réunion **S**
✆ 02 62 48 35 12
Coût total de scolarité : 16 500 € (soit 5 500 € par an à la rentrée 2021)

Gestionnaire d'unité commerciale

› option : généraliste ou spécialisée (réseau Négoventis)

Nature du diplôme : titre professionnel
Niveau d'admission requis : Bac
Durée de la formation : 2 ans
Niveau terminal d'études : Bac+2

● **Saint-Denis**
CCI, Pôle formation Nord **A**
✆ 02 62 48 35 05

● **Saint-Pierre**
CCI, Pôle formation Sud **A**
✆ 02 62 96 96 96

Vendeur·euse de l'électrodomestique et du multimédia

Nature du diplôme : certification professionnelle
Niveau d'admission requis : Bac
Durée de la formation : 1 an
Niveau terminal d'études : Bac

● **Saint-Denis**
URMA, Centre de formation de Sainte-Clotilde **A**
✆ 02 62 28 18 30

Droit - Sciences politiques Sécurité

◆ Établissement **public**
■ Établissement **privé sous contrat**
● Établissement **consulaire**
▼ **CFA** (Centre de formation d'apprentis)

S Statut de l'étudiant «**Scolaire**» (formation temps plein)
A Statut de l'étudiant «**Apprenti**» (formation en apprentissage)

Les adresses sont en fin de guide p 58

BTS

Nature du diplôme : diplôme d'État
Niveau d'admission requis : Bac
Durée de la formation : 2 ans
Niveau terminal d'études : Bac+2

Assurance

Ce diplôme permet de travailler dans les sociétés d'assurance ou de courtage en vue de prospecter la clientèle, proposer des contrats adaptés aux clients, gérer des dossiers de sinistres, définir les responsabilités et recours...

Bacs conseillés : bac général ; STMG ; Commerce ; Gestion-administration ; Vente

◆ **Sainte-Marie**
Lycée Le Verger **S** ou **A**
En partenariat avec le CFA académique de La Réunion : 02 62 29 46 49
✆ 02 62 53 20 60

Professions immobilières

Ce diplôme permet de travailler en agence immobilière, en cabinet d'administration de biens, société de promotion-construction. Les titulaires de ce diplôme assurent des fonctions commerciales, administratives et de gestion.

Bacs conseillés : bac général ; STMG

◆ **Les Avirons**
Lycée Antoine de Saint-Exupéry **S**
✆ 02 62 38 09 16

◆ **Saint-Denis**
LP Julien de Rontaunay **S**
✆ 02 62 90 90 30

Notariat

Les titulaires de ce diplôme contribuent au traitement juridique, administratif et comptable de l'office. Il ou elle peut être en charge de la rédaction d'actes notariaux tels que l'établissement d'un contrat de mariage, de donation, de succession et peut participer à la négociation de biens immobiliers.

Bacs conseillés : bac général ; STMG

▼ **Saint-Denis**
CFA ECR, enseignement catholique Réunion **A**
✆ 02 62 90 78 46

◆ **Saint-Paul**
Lycée Louis Payen **S**
✆ 02 62 22 56 39

BUT

Nature du diplôme : diplôme d'État
Niveau d'admission requis : Bac
Durée de la formation : 3 ans
Niveau terminal d'études : Bac+3

Hygiène sécurité environnement

› parcours : science du danger et management des risques professionnels technologiques et environnementaux

Champ "Sciences, technologies et santé en environnement tropical"

Les titulaires de ce diplôme sont spécialisés sur la gestion des risques, de la santé et de la sécurité au travail ainsi que de la protection de l'environnement, au sein d'entreprises et administrations.

Bacs conseillés : bac général ; STI2D

◆ **Saint-Pierre**
Université de La Réunion
IUT de Saint-Pierre **S**
✆ 02 62 96 28 70

CPGE

Nature du diplôme : diplôme d'État
Niveau d'admission requis : Bac
Durée de la formation : 2 ans
Niveau terminal d'études : Bac+2

NOUVEAUTÉ 2021

ENS / D1 / Licence droit

Bac général

◆ **Saint-Denis**
Université de La Réunion
UFR Droit et économie **S**
✆ 02 62 93 80 80

◆ **Saint-Denis**
Lycée Leconte de Lisle **S**
✆ 02 62 94 79 20

Licence

Nature du diplôme : diplôme d'État
Niveau d'admission requis : Bac
Durée de la formation : 3 ans
Niveau terminal d'études : Bac+3

Administration économique et sociale

Licence du champ "Cultures, territoires et sociétés plurielles dans l'Océan Indien"

◆ **Le Tampon**
Université de La Réunion
UFR Droit et économie **S**
✆ 02 62 93 80 80

◆ **Saint-Denis**
Université de La Réunion
UFR Droit et économie **S**
✆ 02 62 93 80 80

Droit

Licence du champ "Cultures, territoires et sociétés plurielles dans l'Océan Indien"

◆ **Le Tampon**
Université de La Réunion
UFR Droit et économie **S**
✆ 02 62 93 80 80

◆ **Saint-Denis**
Université de La Réunion
UFR Droit et économie **S**
✆ 02 62 93 80 80

Enseignement - Formation

Licence

Nature du diplôme : diplôme d'État
Niveau d'admission requis : Bac
Durée de la formation : 3 ans
Niveau terminal d'études : Bac+3

NOUVEAUTÉ 2021

Parcours préparatoire au professorat des écoles

Ce parcours est adossé à la licence AES de l'université de La Réunion et au lycée Georges Brassens. Il permet aux étudiant.e.s dès le post bac de se former aux métiers de professeurs des écoles.

◆ **Saint-Denis**
Université de La Réunion
UFR Droit et économie **S**
✆ 02 62 93 80 80

◆ **Saint-Denis**
Lycée Georges Brassens **S**
✆ 02 62 92 47 10

Sciences de l'éducation

■ **Saint-Denis**
UCO, Université catholique de l'ouest **S**
✆ 02 62 67 19 00

Chimie

Licence du champ "Sciences, technologies et santé en environnement tropical"

◆ **Saint-Denis**
Université de La Réunion
UFR des sciences et technologies **S**
✆ 02 62 93 80 80

Géographie et aménagement

Licence du champ "Cultures, territoires et sociétés plurielles dans l'Océan Indien"

◆ **Saint-Denis**
Université de La Réunion
UFR Lettres et sciences humaines **S**
✆ 02 62 93 80 80

Histoire

Licence du champ "Cultures, territoires et sociétés plurielles dans l'Océan Indien"

◆ **Saint-Denis**
Université de La Réunion
UFR Lettres et sciences humaines **S**
✆ 02 62 93 80 80

Langues étrangères appliquées

› Anglais
› Mandarin

Licence du champ "Cultures, territoires et sociétés plurielles dans l'Océan Indien"

◆ **Saint-Denis**
Université de La Réunion
UFR Lettres et sciences humaines **S**
✆ 02 62 93 80 80

Langues, littératures, civilisations étrangères et régionales

› Allemand
› Anglais
› Espagnol
› Créole

Licence du champ "Cultures, territoires et sociétés plurielles dans l'Océan Indien"

◆ **Saint-Denis**
Université de La Réunion
UFR Lettres et sciences humaines **S**
✆ 02 62 93 80 80

Lettres

Licence du champ "Cultures, territoires et sociétés plurielles dans l'Océan Indien"

◆ **Saint-Denis**
Université de La Réunion
UFR Lettres et sciences humaines **S**
✆ 02 62 93 80 80

Mathématiques

Licence du champ "Sciences, technologies et santé en environnement tropical"

◆ **Saint-Denis**
Université de La Réunion
UFR des sciences et technologies **S**
✆ 02 62 93 80 80

Sciences de la Terre

Licence du champ "Sciences, technologies et santé en environnement tropical"

◆ **Saint-Denis**
Université de La Réunion
UFR des sciences et technologies **S**
✆ 02 62 93 80 80

Sciences de la vie

Licence du champ "Sciences, technologies et santé en environnement tropical"

◆ **Saint-Denis**
Université de La Réunion
UFR des sciences et technologies **S**
✆ 02 62 93 80 80

STAPS

› Éducation et motricité

Licence du champ "Cultures, territoires et sociétés plurielles dans l'Océan Indien"

◆ **Saint-Denis**
Université de La Réunion
UFR des sciences et technologies **S**
✆ 02 62 93 80 80

INFO +

Les enseignants sont recrutés au niveau master et formés dans les INSPE (Institut national supérieur du professorat et de l'éducation).

> Infos : www.education.gouv.fr

Industrie

Électronique Électrotechnique Automatique Télécoms Informatique

BTS

Nature du diplôme : diplôme d'État
Niveau d'admission requis : Bac
Durée de la formation : 2 ans
Niveau terminal d'études : Bac+2

Conception et réalisation de systèmes automatiques

Au sein d'une société de services en automatisme ou d'une entreprise utilisatrice ou réalisatrice de systèmes automatiques et d'équipements automatisés, les titulaires du BTS CRSA réalisent et exploitent des systèmes automatiques. Il ou elle peut aussi exécuter des opérations de maintenance complexe ou participer à l'amélioration de systèmes existants.

Bacs conseillés : STI2D ; Maintenance des équipements industriels ; Métiers de l'électricité et de ses environnements connectés ; Pilote de ligne de production

◆ **Saint-Denis**
Lycée Lislet Geoffroy **S**
✆ 02 62 90 72 00

Contrôle industriel et régulation automatique

Les titulaires de ce diplôme réalisent des installations automatisées et supervisent leurs fonctionnements dans les industries de process. En phase d'études, il ou elle conçoit la partie contrôle-commande d'une installation industrielle, définit les solutions d'automatisation, effectue les calculs de dimensionnement, choisit les matériels dans le catalogue des constructeurs, réalise schémas et programmes.

Bacs conseillés : bac général ; STI2D ; Métiers de l'électricité et de ses environnements connectés ; Pilote de ligne de production ; Procédés de la chimie, de l'eau et des papiers-cartons

◆ **Saint-Benoît**
Lycée Amiral Pierre Bouvet **S**
✆ 02 62 50 31 50

Électrotechnique

Les compétences de ce technicien/ne recouvrent la conception, la réalisation et la maintenance d'équipements ou de systèmes électrotechniques. Principaux emplois chez les installateurs et les entreprises d'ingénierie électrique.

Bacs conseillés : STI2D ; Métiers de l'électricité et de ses environnements connectés

● **Le Port**
URMA, Centre de formation du Port **A**
✆ 02 62 42 10 31

◆ **Le Tampon**
Lycée Roland Garros **S**
✆ 02 62 57 81 00

◆ **Saint-Benoît**
LP Patu de Rosemont **S**
✆ 02 62 92 95 20 (en projet)

◆ **Saint-Denis**
Lycée Lislet Geoffroy **S**
✆ 02 62 90 72 00

Fluides, énergies, domotique
› option A : génie climatique et fluidique

Les titulaires de ce diplôme travaillent sur les installations CVC (chauffage, ventilation, climatisation) et sanitaire dans le bâtiment. Il ou elle peut exercer son activité en bureaux d'études techniques (BET), entreprises d'installation ou de maintenance, dans les collectivités territoriales...

Bacs conseillés : STI2D ; Technicien de maintenance des systèmes énergétiques et climatiques ; Technicien du froid et conditionnement d'air ; Technicien en installation des systèmes énergétiques et climatiques

◆ **Saint-Denis**
Lycée professionnel l'Horizon **S**
✆ 02 62 48 44 60

◆ **Saint-Pierre**
Lycée de Bois d'Olive **S**
✆ 02 62 49 89 60

Fluides, énergies, domotique
› option B : froid et conditionnement d'air

Les titulaires de ce diplôme travaillent sur la chaîne du froid et le traitement de l'air. Il ou elle participe à la mise en œuvre de solutions techniques qui prennent en compte l'environnement et l'importance des économies d'énergie. Il ou elle peut exercer son activité en restauration, dans les collectivités, les industries ou le secteur hospitalier...

Bacs conseillés : STI2D ; Technicien de maintenance des systèmes énergétiques et climatiques ; Technicien du froid et conditionnement d'air ; Technicien en installation des systèmes énergétiques et climatiques

● **Le Port**
URMA, Centre de formation du Port **A**
✆ 02 62 42 10 31

◆ **Saint-Pierre**
Lycée de Bois d'Olive **S**
✆ 02 62 49 89 60

Fluides, énergies, domotique
› option C : domotique et bâtiments communicants

Les titulaires de ce diplôme conçoivent, installent, programment et mettent en service des solutions techniques dans l'habitat et les bâtiments professionnels.

Bacs conseillés : STI2D ; Technicien de maintenance des systèmes énergétiques et climatiques ; Technicien du froid et conditionnement d'air ; Technicien en installation des systèmes énergétiques et climatiques

● **Le Port**
URMA, Centre de formation du Port **A**
✆ 02 62 42 10 31

◆ **Saint-André**
Lycée professionnel Jean Perrin **S**
✆ 02 62 58 84 40

◆ **Saint-Pierre**
Lycée de Bois d'Olive **S**
✆ 02 62 49 89 60

Maintenance des systèmes
› option A : systèmes de production

Dans ce BTS, la formation confère une bonne connaissance des systèmes automatisés, des équipements électriques et mécaniques et permet de maîtriser les méthodes spécifiques à la maintenance. Le but est d'intervenir sur les équipements de production des entreprises industrielles (machines, lignes de fabrication...).

Bacs conseillés : STI2D ; Maintenance des équipements industriels ; Métiers de l'électricité et de ses environnements connectés ; Pilote de ligne de production

● **Le Port**
CCI, Pôle formation, CIRFIM **A**
✆ 02 62 43 51 12

◆ **Saint-Benoît**
LP Patu de Rosemont **S**
✆ 02 62 92 95 20

◆ **Saint-Denis**
Lycée Lislet Geoffroy **S** ou **A**
En partenariat avec le CFA académique de La Réunion : 02 62 29 46 49
✆ 02 62 90 72 00

Maintenance des systèmes
› option B : systèmes énergétiques et fluidiques

L'option systèmes énergétiques et fluidiques permet de diagnostiquer les dysfonctionnements et de participer au maintien des installations de type : chauffage, climatisation, appareil de froid, sanitaire ou encore les systèmes d'énergies renouvelables.

Bacs conseillés : STI2D ; Maintenance des équipements industriels ; Métiers de l'électricité et de ses environnements connectés ; Pilote de ligne de production

◆ **Saint-Denis**
Lycée professionnel l'Horizon **S**
✆ 02 62 48 44 60

◆ **Saint-Louis**
Lycée Roches Maigres **S**
✆ 02 62 91 28 50

Services informatiques aux organisations

Les titulaires de ce diplôme participent à la mise en place de solutions informatiques au sein des entreprises. Selon l'option, il ou elle intervient dans la programmation, la gestion des bases de données, le choix des logiciels, des matériels, des serveurs, l'administration des réseaux locaux...

Bacs conseillés : bac général ; STI2D ; STMG ; Systèmes numériques

◆ **Saint-Benoît**
Lycée polyvalent Nelson Mandela **S**
✆ 02 62 92 96 81

◆ **Saint-Denis**
Lycée Bellepierre **S**
✆ 02 62 90 73 00

◆ **Saint-Joseph**
Lycée Pierre Poivre **S**
✆ 02 62 56 69 79

Systèmes numériques
› option A : informatique et réseaux

L'option informatique et réseaux est tournée vers les réseaux et leur sécurité, les systèmes embarqués, le cloud computing et la programmation des systèmes. Trois secteurs sont concernés : informatique scientifique (calculs scientifiques, modélisation, recherche...) ; informatique industrielle (logiciels de pilotage de chaînes et systèmes de production...) ; informatique du temps réel et de la mobilité (programmation en télécommunication, transport, aéronautique...)

Bacs conseillés : STI2D ; Systèmes numériques

◆ **Le Tampon**
Lycée Roland Garros **S**
✆ 02 62 57 81 00

◆ **Les Trois-Bassins**
Lycée de Trois Bassins **S**
✆ 02 62 24 79 50

◆ **Saint-Denis**
Lycée Mémona Hintermann Afféjee **S**
✆ 02 62 98 24 25

Systèmes numériques
› option B : électronique et communications

Ce diplôme permet de travailler sur le développement d'objets interconnectés (courses, surveillance, alertes). L'option électronique et communications (EC) permet de se focaliser sur la commande rapprochée, l'usage des composants complexes, la pré-industrialisation des dispositifs électroniques, leur maintenance et la mobilisation des moyens de télécommunication dans les couches de bas niveau. Trois domaines clés sont concernés : la santé, la sécurité et l'environnement.

Bacs conseillés : STI2D ; Systèmes numériques

◆ **Le Tampon**
Lycée Roland Garros **S**
✆ 02 62 57 81 00

◆ **Les Trois-Bassins**
Lycée de Trois Bassins **S**
✆ 02 62 24 79 50

◆ **Saint-Denis**
Lycée Mémona Hintermann Afféjee **S**
✆ 02 62 98 24 25

Diplôme d'ingénieur

Diplôme d'ingénieur
› spécialité : informatique et télécommunications

Bacs conseillés : bac général ; STI2D

◆ **Saint-Pierre**
Université de La Réunion
ESIROI, École supérieure d'ingénieur réunion océan indien **S**
@ : scolarite-esiroi@univ-reunion.fr

BUT

Nature du diplôme : diplôme d'État
Niveau d'admission requis : Bac
Durée de la formation : 3 ans
Niveau terminal d'études : Bac+3

Réseaux et télécommunications

Champ "Sciences, technologies et santé en environnement tropical"

Les titulaires de ce diplôme constituent ou analysent un cahier des charges, élaborent ou choisissent des solutions techniques et des produits. Ils peuvent aussi installer et mettre au point des équipements et assurer leur maintenance. Il peut s'agir de réseaux informatiques classiques, à intégration de services, mobiles ou autres.
Les titulaires de ce diplôme se spécialisent dans un des trois parcours :

› Parcours Cybersécurité
› Parcours Développement Système et Cloud
› Parcours Réseaux Opérateurs et Multimédia

Bacs conseillés : bac général ; STI2D ; Systèmes numériques

◆ **Saint-Pierre**
Université de La Réunion
IUT de Saint-Pierre **S** ou **A**
En partenariat avec le CFA de l'université de La Réunion : 02 62 52 89 24
✆ 02 62 96 28 70

DTS

Nature du diplôme : diplôme d'État
Niveau d'admission requis : Bac
Durée de la formation : 3 ans
Niveau terminal d'études : Bac+3

DTS Imagerie médicale et radiologie thérapeutique

Les titulaires de ce diplôme réalisent les examens nécessaires à l'établissement d'un diagnostic relevant des techniques d'imagerie médicale ou d'exploration fonctionnelle.

Bacs conseillés : bac général ; STL ; ST2S

◆ **Saint-Benoît**
Lycée Marie Curie **S**
✆ 02 62 94 46 46

Licence

Nature du diplôme : diplôme d'État
Niveau d'admission requis : Bac
Durée de la formation : 3 ans
Niveau terminal d'études : Bac+3

Informatique

Licence du champ "Sciences, technologies et santé en environnement tropical"

◆ **Saint-Denis**
Université de La Réunion
UFR des sciences et technologies **S**
✆ 02 62 93 80 80

Physique

Licence du champ "Sciences, technologies et santé en environnement tropical"

◆ **Saint-Denis**
Université de La Réunion
UFR des sciences et technologies **S**
✆ 02 62 93 80 80

Autres formations

Chargé·e d'exploitation en réseaux et télécoms

Nature du diplôme : titre professionnel
Niveau d'admission requis : Bac
Durée de la formation : 2 ans
Niveau terminal d'études : Bac+2

❖ **Saint-Denis**
ESRN, École supérieure régionale dy numérique **A**
✆ 02 62 94 22 22

Conseiller·ère services en électrodomestique et multimédia

Nature du diplôme : certification professionnelle
Niveau d'admission requis : Bac
Durée de la formation : 1 an
Niveau terminal d'études : Bac

● **Saint-Denis**
URMA, Centre de formation de Sainte-Clotilde **A**
✆ 02 62 28 18 30

Expert·e en informatique et systèmes d'information

Nature du diplôme : diplôme d'État
Niveau d'admission requis : Bac
Durée de la formation : 5 ans
Niveau terminal d'études : Bac+5

❖ **Saint-Denis**
SUPINFO, École supérieure d'informatique, océan indien **S** ou **A**
✆ 03 62 27 97 26

Coût total de scolarité : 30 500 € (en 2019-2020) 6 100 € par an. Possibilité de différer le paiement.

Multimédia, audiovisuel, animation, jeu vidéo, information et communication

Nature du diplôme : non référencé au RNCP
Niveau d'admission requis : Bac
Durée de la formation : 3 ans
Niveau terminal d'études : Bac+3

❖ **Le Port**
ILOI, Institut de l'image de l'océan indien **S**
✆ 02 62 43 08 81

Coût total de scolarité : 1 300 € (en 2020 ; 300 € la 1re année, 500 € la 2e année et 500 € la 3e année + frais de matériel
Possibilité d'obtenir un financement de la Région.

Technicien·ne de réseaux câblés de communications

Nature du diplôme : titre professionnel
Niveau d'admission requis : Bac ou équivalent
Durée de la formation : 1 an
Niveau terminal d'études : Bac

● **Le Port**
URMA, Centre de formation du Port **A**
✆ 02 62 42 10 31

Vendeur·euse de l'électrodomestique et du multimédia

Nature du diplôme : certification professionnelle
Niveau d'admission requis : Bac
Durée de la formation : 1 an
Niveau terminal d'études : Bac

● **Saint-Denis**
URMA, Centre de formation de Sainte-Clotilde **A**
✆ 02 62 28 18 30

MC

Nature du diplôme : diplôme d'État
Niveau d'admission requis : Bac ou équivalent
Durée de la formation : 1 an
Niveau terminal d'études : Bac+1

Technicien en énergies renouvelables

› option A : énergie électrique

Les titulaires de ce diplôme sont spécialisés dans la mise en oeuvre d'équipements fonctionnant avec des énergies renouvelables et permettant d'améliorer l'efficacité énergétique des bâtiments. Les énergies renouvelables principalement concernées sont : le solaire photovoltaïque, l'énergie éolienne, le transfert d'énergie...

Bac requis : Métiers de l'électricité et de ses environnements connectés

◆ **Saint-Denis**
Lycée professionnel l'Horizon **S** ou **A**
✆ 02 62 48 44 60

Technicien·ne en réseaux électriques

Les titulaires de ce diplôme sont des spécialistes de la construction des réseaux électriques de distribution. Sur les réseaux aériens, souterrains et d'éclairage public, il ou elle effectue tous les travaux de mise en œuvre et de raccordement.

Bacs conseillés : Maintenance des équipements industriels, Métiers de l'électricité et de ses environnements connectés

◆ **Saint-Denis**
Lycée professionnel Amiral Lacaze **S**
✆ 02 62 28 37 75

Maintenance des installations oléohydrauliques et pneumatiques

Les titulaires de ce diplôme peuvent travailler dans les industries utilisatrices de machines et d'équipements oléohydrauliques et pneumatiques (agroalimentaire, plasturgie, construction mécanique, pétrochimie...), dans les sociétés d'ingénierie, les bureaux d'études et de conseil, les sociétés de maintenance industrielle, chez les fabricants de composants, les réparateurs d'engins...

Bacs conseillés : Maintenance des systèmes de production connectés, Métiers de l'électricité et de ses environnements connectés, Maintenance des équipements industriels.

◆ **Saint-Benoît**
LP Patu de Rosemont **S**
✆ 02 62 92 95 20 (en projet)

Mécanique Maintenance Productique Matériaux

BTS

Nature du diplôme : diplôme d'État
Niveau d'admission requis : Bac
Durée de la formation : 2 ans
Niveau terminal d'études : Bac+2

Architectures en métal : conception et réalisation

Les titulaires de ce diplôme participent à la réalisation par assemblage d'ouvrages métalliques divers (ponts, pylônes, écluses, appontements dans les ports, silos...). Travail au bureau d'études (devis, cahier des charges, DAO...), à l'atelier (organisation du travail, suivi de la production) et sur le chantier (projets de montage).

Bacs conseillés : STI2D ; Technicien en chaudronnerie industrielle ; Ouvrages du bâtiment : métallerie

◆ **Sainte-Suzanne**
Lycée de Bel Air **S**
✆ 02 62 98 05 19

Assistance technique d'ingénieur

Les titulaires de ce diplôme accompagnent les ingénieurs et favorisent la communication technique entre les différents acteurs d'un programme de travail.

Bacs conseillés : Étude et définition de produits industriels ; Maintenance des équipements industriels ; Métiers de l'électricité et de ses environnements connectés

◆ **Le Tampon**
Lycée Roland Garros **S**
✆ 02 62 57 81 00

◆ **Saint-Denis**
Lycée professionnel Amiral Lacaze **S**
✆ 02 62 28 37 75

Conception et réalisation de systèmes automatiques

Au sein d'une société de services en automatismes ou d'une entreprise utilisatrice ou réalisatrice de systèmes automatiques et d'équipements automatisés, les titulaires du BTS CRSA réalisent et exploitent des systèmes automatiques. Il ou elle peut aussi exécuter des opérations de maintenance complexe ou participer à l'amélioration de systèmes existants.

Bacs conseillés : STI2D ; Maintenance des équipements industriels ; Métiers de l'électricité et de ses environnements connectés ; Pilote de ligne de production

◆ **Saint-Denis**
Lycée Lislet Geoffroy **S**
✆ 02 62 90 72 00

Contrôle industriel et régulation automatique

Les titulaires de ce diplôme réalisent des installations automatisées et supervisent leurs fonctionnements dans les industries de process. En phase d'études, il ou elle conçoit la partie contrôle-commande d'une installation industrielle, définit les solutions d'automatisation, effectue les calculs de dimensionnement, choisit les matériels dans le catalogue des constructeurs, réalise schémas et programmes.

Bacs conseillés : bac général ; STI2D ; Métiers de l'électricité et de ses environnements connectés ; Pilote de ligne de production ; Procédés de la chimie, de l'eau et des papiers-cartons

◆ **Saint-Benoît**
Lycée Amiral Pierre Bouvet **S**
✆ 02 62 50 31 50

Développement et réalisation bois

Les titulaires de ce BTS mènent des recherches appliquées à la définition et à l'amélioration de produits, de processus ou de procédés dans tous les domaines de transformation du bois : scierie, menuiserie industrielle, ossatures et ouvrages en bois, panneaux, parquets et ameublement.

Bacs conseillés : STI2D ; Technicien constructeur bois ; Technicien menuisier-agenceur

◆ **Saint-Louis**
Lycée Jean Joly **S** ou **A**
En partenariat avec le CFA académique de La Réunion : 02 62 29 46 49
✆ 02 62 39 75 00

Maintenance des systèmes

› option A : systèmes de production

Dans ce BTS, la formation confère une bonne connaissance des systèmes automatisés, des équipements électriques et mécaniques et permet de maîtriser les méthodes spécifiques à la maintenance en vue d'intervenir sur les équipements de production des entreprises industrielles (machines, lignes de fabrication...).

Bacs conseillés : STI2D ; Maintenance des équipements industriels ; Métiers de l'électricité et de ses environnements connectés ; Pilote de ligne de production

● **Le Port**
CCI, Pôle formation, CIRFIM **A**
✆ 02 62 43 51 12

◆ **Saint-Benoît**
LP Patu de Rosemont **S**
✆ 02 62 92 95 20

◆ **Saint-Denis**
Lycée Lislet Geoffroy **S** ou **A**
En partenariat avec le CFA académique de La Réunion : 02 62 29 46 49
✆ 02 62 90 72 00

Maintenance des systèmes

› option B : systèmes énergétiques et fluidiques

Les titulaires de ce diplôme sont des techniciens de maintenance. Il ou elle diagnostique les dysfonctionnements afin d'établir le plan de réparation et d'assurer la remise en service de l'installation. L'option systèmes énergétiques et fluidiques permet de maîtriser le fonctionnement des installations dans les applications tels que le chauffage, la climatisation, le froid, le sanitaire et les systèmes des énergies renouvelables.

Bacs conseillés : STI2D ; Maintenance des équipements industriels ; Métiers de l'électricité et de ses environnements connectés ; Pilote de ligne de production

◆ **Saint-Denis**
Lycée professionnel l'Horizon **S**
✆ 02 62 48 44 60

◆ **Saint-Louis**
Lycée Roches Maigres **S**
✆ 02 62 91 28 50

Maintenance des véhicules

› option A : voitures particulières

Les titulaires de ce BTS ont des connaissances approfondies en mécanique, hydraulique, pneumatique, électrotechnique, électronique, des connaissances en informatique en vue de détecter une panne ou un dysfonctionnement et d'assurer la réparation d'un véhicule.

Bacs conseillés : STI2D ; Maintenance des véhicules ; Réparation des carrosseries

◆ **Saint-Denis**
Lycée Georges Brassens **S**
✆ 02 62 92 47 10

● **Saint-Pierre**
URMA, Centre de formation de Saint-Pierre **A**
✆ 02 62 70 08 60 ou 02 62 96 12 65

Métiers des services à l'environnement

Ces techniciens sont des experts en propreté, hygiène des locaux et des équipements, propreté urbaine, gestion des déchets et assainissement. Il ou elle peut aussi intervenir en cas de catastrophe écologique, d'intervention délicate ou complexe selon sa situation géographique.

Bacs conseillés : STI2D ; STL ; Hygiène et environnement

◆ **Saint-Denis**
LP Julien de Rontaunay **S**
✆ 02 62 90 90 30

● **Saint-Denis**
URMA, Centre de formation de Sainte-Clotilde **A**
✆ 02 62 28 18 30

Bioqualité

Les titulaires de ce diplôme assurent à la fois la maîtrise et le suivi de la qualité à tous les niveaux de la production, la vérification du niveau de qualité des produits, l'information, la communication, la sensibilisation aux objectifs qualité. Il/elle travaille essentiellement dans les industries alimentaires et les bio-industries, mais aussi dans l'industrie pharmaceutique et cosmétique.

Bacs conseillés : STL ; Bio-industries de transformation

◆ **Saint-Paul**
Lycée Saint-Paul IV **S**
✆ 02 62 33 06 50

Systèmes constructifs bois et habitat

Les titulaires de ce diplôme sont le plus souvent responsables de chantier. Il ou elle réalise la pose et la fabrication des pièces en bois de la structure (charpente, agencement, menuiserie).

Bacs conseillés : STI2D ; Technicien constructeur bois

◆ **Saint-Louis**
Lycée Jean Joly **S**
✆ 02 62 39 75 00

Diplôme d'ingénieur

Diplôme d'ingénieur

› spécialité : bâtiment et énergie

Nature du diplôme : diplôme d'État
Niveau d'admission requis : Bac ou Bac+2
Durée de la formation : 5 ou 3 ans
Niveau terminal d'études : Bac+5

Bacs conseillés : bac général ; STI2D

◆ **Saint-Pierre**
Université de La Réunion
ESIROI, École supérieure d'ingénieur réunion océan indien **S**
@ : scolarite-esiroi@univ-reunion.fr

BUT

Nature du diplôme : diplôme d'État
Niveau d'admission requis : Bac
Durée de la formation : 3 ans
Niveau terminal d'études : Bac+3

Hygiène sécurité environnement

› parcours : science du danger et management des risques professionnels technologiques et environnementaux

Champ "Sciences, technologies et santé en environnement tropical"

Les titulaires de ce diplôme sont spécialisés sur la gestion des risques, de la santé et de la sécurité au travail ainsi que de la protection de l'environnement, au sein d'entreprises et administrations. Dans l'industrie ou dans le secteur public, ils veillent à la sécurité du personnel et des installations (chaufferies, installations électriques, installations de ventilation) et contribuent à l'amélioration des conditions de travail.

Bacs conseillés : bac général ; STI2D

◆ **Saint-Pierre**
Université de La Réunion
IUT de Saint-Pierre **S**
✆ 02 62 96 28 70

Licence

Nature du diplôme : diplôme d'État
Niveau d'admission requis : Bac
Durée de la formation : 3 ans
Niveau terminal d'études : Bac+3

Physique

Licence du champ "Sciences, technologies et santé en environnement tropical"

◆ **Saint-Denis**
Université de La Réunion
UFR des sciences et technologies **S**
✆ 02 62 93 80 80

MC

Nature du diplôme : diplôme d'État
Niveau d'admission requis : Bac ou équivalent
Durée de la formation : 1 an
Niveau terminal d'études : Bac+1

Aéronautique

› option : avions à moteurs à turbines

Les titulaires de ce diplôme évaluent les pannes et exécutent les réparations ainsi que les procédures de contrôles et d'essais. Dans l'option avions à moteurs à turbines, la formation est axée sur la technologie des matériaux, les pratiques d'entretien des structures et équipements tels que les turbines et les hélices.

Bac requis : Aéronautique

◆ **Saint-Leu**
Section d'enseignement professionnel du lycée Stella **S**
✆ 02 62 34 20 20

Autres formations

Technicien·ne supérieur en méthodes et exploitation logistique

Nature du diplôme : titre professionnel
Niveau d'admission requis : Bac ou équivalent
Durée de la formation : 2 ans
Niveau terminal d'études : Bac+2

● **Saint-Pierre**
CCI, Pôle formation, campus pro **A**
✆ 02 62 70 08 65

◆ Établissement **public**
■ Établissement **privé sous contrat**
● Établissement **consulaire**
▼ **CFA** (Centre de formation d'apprentis)

S Statut de l'étudiant «**Scolaire**» (formation temps plein)
A Statut de l'étudiant «**Apprenti**» (formation en apprentissage)

Les adresses sont en fin de guide p 58

Information - Communication

◆ Établissement **public**
■ Établissement **privé sous contrat**
● Établissement **consulaire**
▼ **CFA** (Centre de formation d'apprentis)

S Statut de l'étudiant «**Scolaire**» (formation temps plein)
A Statut de l'étudiant «**Apprenti**» (formation en apprentissage)

Les adresses sont en fin de guide p 58

VOUS TROUVEREZ UN INDEX DES DIPLÔMES P 26, 27

LES CLASSES PRÉPARATOIRES AUX GRANDES ÉCOLES SE TROUVENT P 50, 51

BTS

Nature du diplôme : diplôme d'État
Niveau d'admission requis : Bac
Durée de la formation : 2 ans
Niveau terminal d'études : Bac+2

Communication

Ce diplôme permet d'exercer des activités en agences de communication ou de publicité. Les titulaires participent à la conception, à la mise en œuvre et au suivi d'actions de communication interne ou externe.

Bacs conseillés : STMG ; Accueil-relation clients et usagers ; Gestion-administration

● **Saint-Denis**
CCI, Pôle formation Nord **A**
✆ 02 62 48 35 05

◆ **Saint-Denis**
Lycée Leconte de Lisle **S**
✆ 02 62 94 79 20

Services informatiques aux organisations

Les titulaires de ce diplôme participent à la mise en place de solutions informatiques au sein des entreprises. Selon l'option, il ou elle intervient dans la programmation, la gestion des bases de données, le choix des logiciels, des matériels, des serveurs, l'administration des réseaux locaux...

Bacs conseillés : bac général ; STI2D ; STMG ; Systèmes numériques

◆ **Saint-Benoît**
Lycée polyvalent Nelson Mandela **S**
✆ 02 62 92 96 81

◆ **Saint-Denis**
Lycée Bellepierre **S**
✆ 02 62 90 73 00

◆ **Saint-Joseph**
Lycée Pierre Poivre **S**
✆ 02 62 56 69 79

BUT

Nature du diplôme : diplôme d'État
Niveau d'admission requis : Bac
Durée de la formation : 3 ans
Niveau terminal d'études : Bac+3

Réseaux et télécommunications

Champ "Sciences, technologies et santé en environnement tropical"

Les titulaires de ce diplôme constituent ou analysent un cahier des charges, élaborent ou choisissent des solutions techniques et des produits. Ils peuvent aussi installer et mettre au point des équipements (réseaux, environnements applicatifs, systèmes d'exploitation) et assurer leur maintenance. Il peut s'agir de réseaux informatiques classiques, à intégration de services, mobiles ou autres.

Les titulaires de ce diplôme se spécialisent dans un des trois parcours :

› Parcours Cybersécurité
› Parcours Développement Système et Cloud
› Parcours Réseaux Opérateurs et Multimédia

Bacs conseillés : bac général ; STI2D ; Systèmes numériques

◆ **Saint-Pierre**
Université de La Réunion
IUT de Saint-Pierre **S** ou **A**
En partenariat avec le CFA de l'université de La Réunion : 02 62 52 89 24
✆ 02 62 96 28 70

Diplôme National d'Art

Nature du diplôme : diplôme d'État
Niveau d'admission requis : Bac ou équivalent
Durée de la formation : 3 ans
Niveau terminal d'études : Bac+3

Diplôme national d'art

› option : art

La 1re année permet de préparer le choix de son cursus au sein de l'école. Au programme : histoire de l'art...

◆ **Le Port**
ESA, École supérieure d'art **S**
✆ 02 62 43 08 01

Licence

Nature du diplôme : diplôme d'État
Niveau d'admission requis : Bac
Durée de la formation : 3 ans
Niveau terminal d'études : Bac+3

Information-communication

Licence du champ "Cultures, territoires et sociétés plurielles dans l'Océan Indien"

◆ **Saint-Denis**
UFR Lettres et sciences humaines **S**
✆ 02 62 93 80 80

Autres formations

Chargé·e d'exploitation en réseaux et télécoms

Nature du diplôme : titre professionnel
Niveau d'admission requis : Bac
Durée de la formation : 2 ans
Niveau terminal d'études : Bac+2

❖ **Saint-Denis**
ESRN, École supérieure régionale dy numérique **A**
✆ 02 62 94 22 22

Multimédia, audiovisuel, animation, jeu vidéo, information et communication

Nature du diplôme : non référencé au RNCP
Niveau d'admission requis : Bac
Durée de la formation : 3 ans
Niveau terminal d'études : Bac+3

❖ **Le Port**
ILOI, Institut de l'image de l'océan indien **S**
✆ 02 62 43 08 81

Coût total de scolarité : 1 300 € (en 2020 ; 300 € la 1re année, 500 € la 2e année et 500 € la 3e année + frais de matériel à prévoir. Possibilité d'obtenir un financement de la Région.

Animateur·trice en expression radiophonique

Nature du diplôme : titre professionnel
Niveau d'admission requis : Bac ou équivalent
Durée de la formation : 2 ans
Niveau terminal d'études : Bac+2

Les techniciens réalisateurs radiophonique sont responsables d'une ou plusieurs phases de la création et de la réalisation artistique, technique et organisationnelle d'une émission radio. Il ou elle participe à la préparation, à la mise en œuvre et/ou la finition de la prestation ou du produit.

❖ **Saint-Denis**
EMOI, École des médias de l'océan indien **S**
✆ 02 62 28 80 01

Coût de scolarité : financé par la Région.

Journaliste en expression radiophonique

Nature du diplôme : titre professionnel
Niveau d'admission requis : Bac ou équivalent
Durée de la formation : 3 ans
Niveau terminal d'études : Bac+3

Connnaître les fondements et la déontologie du journalisme, appliquer les règles de l'écriture radiophonique. Formation : réalisation de reportages d'information, écriture et présentation de flashs, journaux et chroniques et maîtrise de logiciels techniques adaptés. Stages dans les stations locales. Outil pédagogique : webradio d'école. Enseignements par des professionnels des médias.

❖ **Saint-Denis**
EMOI, École des médias de l'océan indien **S**
✆ 02 62 28 80 01

Coût de scolarité : financé par la Région.

BON À SAVOIR

Maison des langues

L'équipe de la maison des langues propose à tous de participer à des cours de langues anglaises, français langue étrangère ou encore langues et civilisations orientales. En complément de ces cours proposés sous la forme de groupe de niveau ou de diplôme universitaire, la maison des langues encadre et organise également des sessions de certifications en anglais, français langues étrangères et en espagnol.

Pour connaitre les modalités d'inscription (tarif, dates, etc.) :

Campus du Moufia
➜ ✆ : 02 62 93 83 17
➜ @ : maisondeslangues@univ-reunion.fr

Campus du Tampon
➜ ✆ : 02 62 57 94 40
➜ @ : maisondeslangues@univ-reunion.fr

Lettres - Langues Sciences humaines

CPGE

Nature du diplôme : diplôme d'État
Niveau d'admission requis : Bac
Durée de la formation : 2 ans
Niveau terminal d'études : Bac+2

Lettres A/L

Bac conseillé : bac général

◆ **Saint-Denis**
Lycée Leconte de Lisle **S**
✆ 02 62 94 79 20

B/L (Lettres et sciences sociales)

Bac conseillé : bac général

◆ **Saint-Denis**
Lycée Bellepierre **S**
✆ 02 62 90 73 00

■ **Saint-Denis**
Lycée privé Levavasseur **S**
✆ 02 62 21 06 26

BUT

Nature du diplôme : diplôme d'État
Niveau d'admission requis : Bac
Durée de la formation : 3 ans
Niveau terminal d'études : Bac+3

Carrières sociales

› Parcours Assistance sociale

Champ
"Cultures, territoires et sociétés plurielles dans l'Océan Indien"

Les titulaires de ce diplôme interviennent pour soutenir des populations qui ont des besoins particuliers dans les domaines de la santé, de l'éducation, de la justice ou de l'emploi.
Ils accueillent, orientent et informent les personnes qui s'adressent à eux. Après analyse de leur situation économique et sociale, ils mettent en oeuvre des actions individuelles ou collectives pour améliorer leurs conditions de vie.

Bacs conseillés : bac général ; ST2S

◆ **Saint-Pierre**
Université de La Réunion
IUT de Saint-Pierre **S**
✆ 02 62 96 28 70

Carrières sociales

› Parcours Education spécialisée

Champ
"Cultures, territoires et sociétés plurielles dans l'Océan Indien"

Les titulaires de ce diplôme réalisent un accompagnement de proximité auprès de personnes, de groupes ou de familles en difficulté. Ils les soutiennent et les aident à développer leur capacité de socialisation, d'autonomie, d'intégration et d'insertion. À partir des besoins qu'ils ont identifiés, ils mettent en place des projets personnalisés ou adaptés aux capacités des personnes accompagnées, pour aider à leur développement et à leur épanouissement.

Bacs conseillés : bac général ; ST2S

◆ **Saint-Pierre**
Université de La Réunion
IUT de Saint-Pierre **S**
✆ 02 62 96 28 70

Licence

Nature du diplôme : diplôme d'État
Niveau d'admission requis : Bac
Durée de la formation : 3 ans
Niveau terminal d'études : Bac+3

Géographie et aménagement

Licence du champ
"Cultures, territoires et sociétés plurielles dans l'Océan Indien"

◆ **Saint-Denis**
Université de La Réunion
UFR Lettres et sciences humaines **S**
✆ 02 62 93 80 80

Histoire

Licence du champ
"Cultures, territoires et sociétés plurielles dans l'Océan Indien"

◆ **Saint-Denis**
Université de La Réunion
UFR Lettres et sciences humaines **S**
✆ 02 62 93 80 80

Langues étrangères appliquées

› Anglais
› Mandarin

Licence du champ
"Cultures, territoires et sociétés plurielles dans l'Océan Indien"

◆ **Saint-Denis**
Université de La Réunion
UFR Lettres et sciences humaines **S**
✆ 02 62 93 80 80

Langues, littératures, civilisations étrangères et régionales

› Allemand
› Anglais
› Espagnol
› Créole

Licence du champ
"Cultures, territoires et sociétés plurielles dans l'Océan Indien"

◆ **Saint-Denis**
Université de La Réunion
UFR Lettres et sciences humaines **S**
✆ 02 62 93 80 80

Lettres

Licence du champ
"Cultures, territoires et sociétés plurielles dans l'Océan Indien"

◆ **Saint-Denis**
Université de La Réunion
UFR Lettres et sciences humaines **S**
✆ 02 62 93 80 80

Mathématiques et informatique appliquées aux sciences humaines et sociales

Licence du champ
"Sciences, technologies et santé en environnement tropical"

◆ **Saint-Denis**
Université de La Réunion
UFR des sciences et technologies **S**
✆ 02 62 93 80 80

Psychologie

■ **Saint-Denis**
UCO, Université catholique de l'ouest **S**
✆ 02 62 67 19 00

Sciences sociales

Licence du champ
"Cultures, territoires et sociétés plurielles dans l'Océan Indien"

◆ **Saint-Denis**
Université de La Réunion
UFR Lettres et sciences humaines **S**
✆ 02 62 93 80 80

STAPS

› Éducation et motricité

Licence du champ
"Cultures, territoires et sociétés plurielles dans l'Océan Indien"

◆ **Saint-Denis**
Université de La Réunion
UFR des sciences et technologies **S**
✆ 02 62 93 80 80

EN SAVOIR +
→ **Sur onisep.fr**
www.onisep.fr/lalibrairie

Santé

◆ Établissement **public**
■ Établissement **privé sous contrat**
● Établissement **consulaire**
▼ **CFA** (Centre de formation d'apprentis)

S Statut de l'étudiant «**Scolaire**» (formation temps plein)
A Statut de l'étudiant «**Apprenti**» (formation en apprentissage)

Les adresses sont en fin de guide p 58

VOUS TROUVEREZ UN INDEX DES DIPLÔMES P 26, 27

LES CLASSES PRÉPARATOIRES AUX GRANDES ÉCOLES SE TROUVENT P 50, 51

Brevet de Maîtrise

Nature du diplôme : titre professionnel
Niveau d'admission requis : Bac
Durée de la formation : 2 ans
Niveau terminal d'études : Bac+2

Coiffeur-coiffeuse

● **Saint-Denis**
URMA, Centre de formation de Sainte-Clotilde **A**
✆ 02 62 28 18 30

● **Saint-Pierre**
URMA, Centre de formation de Saint-Pierre **A**
✆ 02 62 70 08 60 ou 02 62 96 12 65

Esthéticien·ne-cosméticien·ne

● **Saint-Denis**
URMA, Centre de formation de Sainte-Clotilde **A**
✆ 02 62 28 18 30

BTS

Nature du diplôme : diplôme d'État
Niveau d'admission requis : Bac
Durée de la formation : 2 ans
Niveau terminal d'études : Bac+2

Analyses de biologie médicale

Les titulaires de ce diplôme réalisent des analyses en bactériologie, hématologie, soit manuellement, soit à l'aide d'appareils automatisés. Il ou elle peut travailler dans les secteurs de la recherche et de l'agro-alimentaire, dans un laboratoire de biologie médicale (hôpitaux, laboratoires privés ou centres de transfusion...).

Bacs conseillés : bac général ; STL ; ST2S

◆ **Le Tampon**
Lycée Roland Garros **S**
✆ 02 62 57 81 00

Diététique

Spécialiste en matière de nutrition, il ou elle veille à la qualité des aliments, à l'équilibre nutritionnel, au respect des règles d'hygiène adoptant ainsi un rôle informatif, curatif ou préventif. Dans l'industrie agro-alimentaire, il ou elle participe au contrôle de qualité et joue un rôle dans la recherche appliquée.

Bacs conseillés : bac général ; STL ; ST2S ; STMG ; Accompagnement, soins, services à la personne ; Services de proximité et vie locale ; Services aux personnes et aux territoires

◆ **Saint-Benoît**
Lycée Marie Curie **S**
✆ 02 62 94 46 46

● **Saint-Denis**
URMA, Centre de formation de Sainte-Clotilde **A**
✆ 02 62 28 18 30

Métiers de l'esthétique-cosmétique-parfumerie

› option A : management

Les titulaires de ce diplôme développent à la fois des techniques de soins esthétiques mais aussi de commercialisation des produits et de services. Il ou elle peut aussi bien travailler pour les entreprises de distribution, que manager des instituts de beauté, des spas ou des centres de bien-être.

Bacs conseillés : bac général ; STL ; ST2S ; STMG ; Esthétique, cosmétique, parfumerie

◆ **Sainte-Marie**
Lycée professionnel Isnelle Amelin **S**
✆ 02 62 93 17 00

Opticien·ne lunetier

Les titulaires de ce diplôme savent effectuer les mesures morphologiques, guider les clients dans leur choix, passer les commandes et monter les lunettes (façonnage, montage des verres en atelier, polissage, insertion dans la monture). Il ou elle adapte l'équipement sur le client et assure le service après vente et les réparations courantes.

Bacs conseillés : bac général ; STI2D ; Optique lunetterie

● **Saint-Paul**
URMA, Centre de formation de Saint-Gilles les Hauts **A**
✆ 02 62 55 68 55

Services et prestations des secteurs sanitaire et social

Les titulaires de ce diplôme analysent les besoins de l'usager, proposent des solutions et assurent la gestion de son dossier. Il ou elle travaille en collaboration avec les professionnels de la santé tels que des travailleurs sociaux ou des partenaires institutionnels.

Bacs conseillés : ST2S ; STMG ; Accompagnement, soins et services à la personne ; Services de proximité et vie locale ; Services aux personnes et aux territoires

◆ **Le Tampon**
Lycée Pierre Lagourgue **S**
✆ 02 62 96 49 49

◆ **Saint-Benoît**
Lycée Marie Curie **S** ou **A**
En partenariat avec le CFA académique de La Réunion : 02 62 29 46 49
✆ 02 62 94 46 46

◆ **Saint-Paul**
Lycée Saint-Paul IV **S**
✆ 02 62 33 06 50

BUT

Nature du diplôme : diplôme d'État
Niveau d'admission requis : Bac
Durée de la formation : 3 ans
Niveau terminal d'études : Bac+3

Génie biologique

› parcours : science de l'environnement et écotechnologies

Champ "Sciences, technologies et santé en environnement tropical"

Les titulaires de ce diplôme sont formés à la physico-chimie et à la biologie des milieux : pollution de l'air, des eaux et des sols, gestion des déchets. Ils évaluent les pollutions et leurs nuisances. Ils définissent des échantillonnages, effectuent des relevés et analysent les prélèvements. Ils veillent au respect des réglementations en vigueur..

Bacs conseillés : bac général ; STAV ; STL

◆ **Saint-Pierre**
Université de La Réunion
IUT de Saint-Pierre **S**
✆ 02 62 96 28 70

Génie biologique

› parcours : science de l'aliment et biotechnologie

Champ "Sciences, technologieset santé en environnement tropical"

Les titulaires de ce diplôme réalisent des analyses physicochimiques et biologiques, évaluent l'hygiène et les risques de toxicité. Ils mettent en œuvre et gèrent la politique de la qualité et veillent au respect des normes et à leur traçabilité. Ils mettent en œuvre, suivent et contrôlent une production ou un procédé.

Bacs conseillés : bac général ; STL

◆ **Saint-Pierre**
Université de La Réunion
IUT de Saint-Pierre **S**
✆ 02 62 96 28 70

Diplôme d'État de santé

DE Ergothérapeute

Nature du diplôme : diplôme d'État
Niveau d'admission requis : PASS ou L.AS
Durée de la formation : 3 ans
Niveau terminal d'études : Bac+3

Grâce à des techniques de rééducation qui passent par des activités artistiques ou manuelles, l'ergothérapeute aide les personnes souffrant d'un handicap (enfants, personnes âgées, malades, accidentés) à retrouver l'autonomie nécessaire à leur vie quotidienne, professionnelle et familiale. Il ou elle définit un plan d'aide individualisé, propose les solutions techniques pour permettre de réaliser les actes de la vie quotidienne comme se déplacer.

■ **Saint-Denis**
IRFE, Institut régional de formation en ergothérapie **S**
✆ 02 62 90 91 01

DE Infirmier·ère

Nature du diplôme : diplôme d'État
Niveau d'admission requis : Bac
Durée de la formation : 3 ans
Niveau terminal d'études : Bac+3

L'infirmier.ère est le collaborateur direct du médecin. Il ou elle participe à la prise en charge des patients en effectuant des recueils d'information, en assurant la surveillance clinique des patients, en applicant les prescriptions mises en place par le médecin.

◆ **Saint-Denis**
IFSI, Institut de formation en soins infirmiers **S**
✆ 02 62 71 75 30

◆ **Saint-Pierre**
IFSI, Institut de formation en soins infirmiers **S**
✆ 02 62 35 99 82

DE Masseur kinésithérapeute

Nature du diplôme : diplôme d'État
Niveau d'admission requis : PASS ou L.AS
Durée de la formation : 4 ans
Niveau terminal d'études : Bac+5

Les titulaires de ce diplôme assurent une fonction de rééducation par des actes de massage, de gymnastique médicale, mais aussi par des conseils à suivre dans la vie quotidienne. Ses domaines d'intervention sont variés : traitement et rééducations post-traumatiques ou opératoires, paralysies partielles, troubles respiratoires...

◆ **Saint-Pierre**
IFMK, Institut de formation en masso-kinésithérapie **S**
✆ 02 62 35 94 47

DE Psychomotricien·ne

Nature du diplôme : diplôme d'État
Niveau d'admission requis : PASS ou L.AS
Durée de la formation : 3 ans
Niveau terminal d'études : Bac+3

Au moyen de jeux, d'exercices d'équilibre, de relaxation, le psychomotricien aide à la rééducation des troubles psychomoteurs (coordination spatiotemporels, attention...). Avec les plus jeunes : jeux de ballon, créations en terre, chansons, danses... Avec les plus âgés : activités d'équilibre, travail sur la mémoire. Il ou elle évalue les capacités psychomotrices de son patient, pose un diagnostic, établit un projet de soins et anime les séances de rééducation motrice.

■ **Saint-Pierre**
IRFP, Institut régional de formation en psychomotricité **S**
✆ 02 62 96 95 30

DE Sage-femme/Maïeuticien

Nature du diplôme : diplôme d'État
Niveau d'admission requis : PASS ou L.AS
Durée de la formation : 4 ans
Niveau terminal d'études : Bac+5

La sage-femme ou le maïeuticien surveille l'évolution de la femme enceinte et pratique les accouchements, soit seule, soit en assistant le médecin. Après la naissance, il ou elle suit le rétablissement de la mère et la conseille sur la prise en charge du bébé.

◆ **Saint-Denis**
ESF, École de sages-femmes **S**
✆ 02 62 71 75 33 ou 02 62 71 75 50

Licence

Nature du diplôme : diplôme d'État
Niveau d'admission requis : Bac
Durée de la formation : 3 ans
Niveau terminal d'études : Bac+3

Sciences pour la santé

Licence du champ "Sciences, technologies et santé en environnement tropical"

◆ **Le Tampon**
Université de La Réunion
UFR Santé **S**
✆ 02 62 93 80 80

DTS

DTS Imagerie médicale et radiologie thérapeutique

Nature du diplôme : diplôme d'État
Niveau d'admission requis : Bac
Durée de la formation : 3 ans
Niveau terminal d'études : Bac+3

Les titulaires de ce diplôme réalisent les examens nécessaires à l'établissement d'un diagnostic relevant des techniques d'imagerie médicale ou d'exploration fonctionnelle. Dans certains cas, il ou elle administre des produits radioactifs pour observer le fonctionnement de certains organes, toujours en étroite collaboration avec l'équipe médicale.

Bacs conseillés : bac général ; STL ; ST2S

◆ **Saint-Benoît**
Lycée Marie Curie **S**
✆ 02 62 94 46 46

Mise à niveau

Classe préparatoire au concours d'admission à l'école de santé des Armées

◆ **Saint-Paul**
Lycée Évariste de Parny **S**
✆ 02 62 55 46 56

PASS

Nature du diplôme : diplôme d'État
Niveau d'admission requis : Bac
Durée de la formation : 1 an
Niveau terminal d'études : Bac+1

◆ **Le Tampon**
Université de La Réunion
UFR Santé **S**
✆ 02 62 93 80 80

◆ **Saint-Denis**
Université de La Réunion
UFR Santé **S**
✆ 02 62 93 80 80

BON À SAVOIR

Le parcours spécifique d'accès santé **(PASS)** permet d'acquérir des connaissances dans le champ de la santé.

Attention, vous ne pouvez **vous inscrire qu'une seule fois** ! Aucun redoublement ne sera possible dans cette formation.

Il est donc indispensable de bien préparer son projet avant de s'inscrire sur Parcoursup.

> Plus d'informations en page 48.

Sciences

BTS

Nature du diplôme : diplôme d'État
Niveau d'admission requis : Bac
Durée de la formation : 2 ans
Niveau terminal d'études : Bac+2

Analyses de biologie médicale

Les titulaires de ce diplôme réalisent des analyses en bactériologie, hématologie, soit manuellement, soit à l'aide d'appareils automatisés. Il ou elle peut travailler dans les secteurs de la recherche et de l'agro-alimentaire, dans un laboratoire de biologie médicale (hôpitaux, laboratoires privés ou centres de transfusion...).

Bacs conseillés : bac général ; STL ; ST2S

◆ **Le Tampon**
Lycée Roland Garros **S**
✆ 02 62 57 81 00

Bioanalyses et contrôles

Ce diplôme permet de travailler dans les industries agroalimentaires, pharmaceutiques et cosmétiques, les laboratoires de contrôle de l'hygiène et de l'environnement. Ce.tte technicien.ne réalise des analyses et des préparations courantes en biochimie, microbiologie, biologie cellulaire et moléculaire, physiologie...

Bacs conseillés : bac général ; STL

◆ **Saint-Paul**
Lycée Saint-Paul IV **S**
✆ 02 62 33 06 50

Contrôle industriel et régulation automatique

Les titulaires de ce diplôme réalisent des installations automatisées et supervisent leurs fonctionnements dans les industries de process. En phase d'études, il ou elle conçoit la partie contrôle-commande d'une installation industrielle, définit les solutions d'automatisation, effectue les calculs de dimensionnement, choisit les matériels dans le catalogue des constructeurs, réalise schémas et programmes.

Bacs conseillés : bac général ; STI2D ; Métiers de l'électricité et de ses environnements connectés ; Pilote de ligne de production ; Procédés de la chimie, de l'eau et des papiers-cartons

◆ **Saint-Benoît**
Lycée Amiral Pierre Bouvet **S**
✆ 02 62 50 31 50

Maintenance des systèmes
› option A : systèmes de production

Dans ce BTS, la formation confère une bonne connaissance des systèmes automatisés, des équipements électriques et mécaniques et permet de maîtriser les méthodes spécifiques à la maintenance en vue d'intervenir sur les équipements de production des entreprises industrielles (machines, lignes de fabrication...).

Bacs conseillés : STI2D ; Métiers de l'électricité et de ses environnements connectés ; Maintenance des équipements industriels ; Pilote de ligne de production

● **Le Port**
CCI, Pôle formation, CIRFIM **A**
✆ 02 62 43 51 12

◆ **Saint-Benoît**
LP Patu de Rosemont **S**
✆ 02 62 92 95 20

◆ **Saint-Denis**
Lycée Lislet Geoffroy **S** ou **A**
En partenariat avec le CFA académique de La Réunion : 02 62 29 46 49
✆ 02 62 90 72 00

Maintenance des systèmes
› option B : systèmes énergétiques et fluidiques

L'option systèmes énergétiques et fluidiques permet de diagnostiquer les dysfonctionnements et de participer au maintien des installations de type : chauffage, climatisation, appareil de froid, sanitaire ou encore les systèmes d'énergies renouvelables.

Bacs conseillés : STI2D ; Maintenance des équipements industriels ; Métiers de l'électricité et de ses environnements connectés ; Pilote de ligne de production

◆ **Saint-Denis**
Lycée professionnel l'Horizon **S**
✆ 02 62 48 44 60

◆ **Saint-Louis**
Lycée Roches Maigres **S**
✆ 02 62 91 28 50

Bioqualité

Les titulaires de ce diplôme assurent à la fois la maîtrise et le suivi de la qualité à tous les niveaux de la production (approvisionnement, préparation, fabrication, répartition, conditionnement, emballage), la vérification du niveau de qualité des produits, l'information, la communication, la sensibilisation aux objectifs qualité. Il ou elle travaille essentiellement dans les industries alimentaires et les bio-industries, mais aussi dans l'industrie pharmaceutique et cosmétique.

Bacs conseillés : bac général ; STL, Bio-industries de transformation

◆ **Saint-Paul**
Lycée Saint-Paul IV **S**
✆ 02 62 33 06 50

Diplôme d'ingénieur

Diplôme d'ingénieur

› spécialité : bâtiment et énergie

Nature du diplôme : diplôme d'État
Niveau d'admission requis : Bac ou Bac+2
Durée de la formation : 5 ou 3 ans
Niveau terminal d'études : Bac+5

Bacs conseillés : bac général ; STI2D

◆ **Saint-Pierre**
Université de La Réunion
ESIROI, École supérieure d'ingénieur réunion océan indien **S**
@ : scolarite-esiroi@univ-reunion.fr

CPGE

Nature du diplôme : diplôme d'État
Niveau d'admission requis : Bac
Durée de la formation : 2 ans
Niveau terminal d'études : Bac+2

BCPST (Biologie, chimie, physique, sciences de la terre)

Bacs conseillés : bac général

◆ **Le Tampon**
Lycée Roland Garros **S**
✆ 02 62 57 81 00

MPSI (Mathématiques, physique et sciences de l'ingénieur)

Bacs conseillés : bac général

◆ **Saint-Denis**
Lycée Leconte de Lisle **S**
✆ 02 62 94 79 20

■ **Saint-Pierre**
Lycée privé La Salle Saint-Charles **S**
✆ 02 62 25 41 95

PCSI (Physiques, chimie et sciences de l'ingénieur)

Bacs conseillés : bac général

◆ **Saint-Denis**
Lycée Leconte de Lisle **S**
✆ 02 62 94 79 20

◆ **Le Tampon**
Lycée Roland Garros **S**
✆ 02 62 57 81 00

PTSI (Physique, technologie et sciences de l'ingénieur)

Bacs conseillés : bac général

◆ **Saint-Denis**
Lycée Lislet Geoffroy **S**
✆ 02 62 90 72 00

TSI (Technologie et sciences industrielles)

Bacs conseillés : STI2D ; STL

◆ **Saint-Benoît**
Lycée Amiral Pierre Bouvet **S**
✆ 02 62 50 31 50

BUT

Nature du diplôme : diplôme d'État
Niveau d'admission requis : Bac
Durée de la formation : 3 ans
Niveau terminal d'études : Bac+3

Génie biologique

› parcours : science de l'environnement et écotechnologies

Champ "Sciences, technologies et santé en environnement tropical"

Les titulaires de ce diplôme sont formés à la physico-chimie et à la biologie des milieux : pollution de l'air, des eaux et des sols, gestion des déchets. Ils évaluent les pollutions et leurs nuisances. Ils définissent des échantillonnages, effectuent des relevés et analysent les prélèvements. Ils veillent au respect des réglementations en vigueur.

Bacs conseillés : bac général ; STAV ; STL

◆ **Saint-Pierre**
Université de La Réunion
IUT de Saint-Pierre **S**
✆ 02 62 96 28 70

Génie biologique

› parcours : science de l'aliment et biotechnologie

Champ "Sciences, technologieset santé en environnement tropical"

Les titulaires de ce diplôme réalisent des analyses physicochimiques et biologiques, évaluent l'hygiène et les risques de toxicité. Ils mettent en œuvre et gèrent la politique de la qualité et veillent au respect des normes et à leur traçabilité. Ils mettent en œuvre, suivent et contrôlent une production ou un procédé.

Bacs conseillés : bac général ; STL

◆ **Saint-Pierre**
Université de La Réunion
IUT de Saint-Pierre **S**
✆ 02 62 96 28 70

Génie civil - construction durable

Licence du champ "Sciences, technologies et santé en environnement tropical"

Les titulaires de ce diplôme participent à l'étude et à l'exécution des travaux de génie civil dans une entreprise de bâtiment ou de travaux publics. Ils peuvent travailler en bureau d'études, sur les chantiers ou dans un laboratoire d'essais. Ils élaborent, suivant les directives des ingénieurs, des plans, des devis, des programmes pour la conception ou la préparation des ouvrages. Ils prennent la responsabilité de l'exécution : conduite des travaux, coordination des corps d'état.

Les titulaires de ce diplôme se spécialisent dans un des quatre parcours :

› Parcours Travaux Bâtiment
› Parcours Travaux Publics
› Parcours Réhabilitation et amélioration des performances environnementales des bâtiments
› Parcours Bureaux d'études Conception

Bacs conseillés : bac général ; STI2D

◆ **Saint-Pierre**
Université de La Réunion
IUT de Saint-Pierre **S**
✆ 02 62 96 28 70

Licence

Nature du diplôme : diplôme d'État
Niveau d'admission requis : Bac
Durée de la formation : 3 ans
Niveau terminal d'études : Bac+3

Chimie

Licence du champ "Sciences, technologies et santé en environnement tropical"

◆ **Saint-Denis**
Université de La Réunion
UFR des sciences et technologies **S**
✆ 02 62 93 80 80

Informatique

Licence du champ "Sciences, technologies et santé en environnement tropical"

◆ **Saint-Denis**
Université de La Réunion
UFR des sciences et technologies **S**
✆ 02 62 93 80 80

Mathématiques

Licence du champ "Sciences, technologies et santé en environnement tropical"

◆ **Saint-Denis**
Université de La Réunion
UFR des sciences et technologies **S**
✆ 02 62 93 80 80

Mathématiques et informatique appliquées aux sciences humaines et sociales

Licence du champ "Sciences, technologies et santé en environnement tropical"

◆ **Saint-Denis**
Université de La Réunion
UFR des sciences et technologies **S**
✆ 02 62 93 80 80

Physique

Licence du champ "Sciences, technologies et santé en environnement tropical"

◆ **Saint-Denis**
Université de La Réunion
UFR des sciences et technologies **S**
✆ 02 62 93 80 80

Sciences de la terre

Licence du champ "Sciences, technologies et santé en environnement tropical"

◆ **Saint-Denis**
Université de La Réunion
UFR des sciences et technologies **S**
✆ 02 62 93 80 80

Sciences de la vie

Licence du champ "Sciences, technologies et santé en environnement tropical"

◆ **Saint-Denis**
Université de La Réunion
UFR des sciences et technologies **S**
✆ 02 62 93 80 80

Sciences pour la santé

Licence du champ "Sciences, technologies et santé en environnement tropical"

◆ **Saint-Denis**
Université de La Réunion
UFR Santé **S**
✆ 02 62 93 80 80

◆ **Le Tampon**
Université de La Réunion
UFR Santé **S**
✆ 02 62 93 80 80

Sciences pour l'ingénieur

Licence du champ "Sciences, technologies et santé en environnement tropical"

◆ **Saint-Denis**
Université de La Réunion
UFR des sciences et technologies **S**
✆ 02 62 93 80 80

Autres formations

Chargé·e d'affaires en rénovation énergétique du bâtiment

Nature du diplôme : titre professionnel
Niveau d'admission requis : Bac
Durée de la formation : 2 ans
Niveau terminal d'études : Bac+2

● **Saint-André**
URMA, Centre de formation de Saint-André **A**
✆ 02 62 46 62 00

Social

◆ Établissement **public**
■ Établissement **privé sous contrat**
● Établissement **consulaire**
▼ **CFA** (Centre de formation d'apprentis)

S Statut de l'étudiant «**Scolaire**» (formation temps plein)
A Statut de l'étudiant «**Apprenti**» (formation en apprentissage)

Les adresses sont en fin de guide p 58

VOUS TROUVEREZ UN INDEX DES DIPLÔMES P 26, 27

LES CLASSES PRÉPARATOIRES AUX GRANDES ÉCOLES SE TROUVENT P 50, 51

BTSA

Nature du diplôme : diplôme d'État
Niveau d'admission requis : Bac
Durée de la formation : 2 ans
Niveau terminal d'études : Bac+2

Développement, animation des territoires ruraux

Les titulaires de ce BTSA peuvent intervenir dans l'animation de la vie locale, les services aux personnes en milieu rural, la conception de projets de services liés aux exploitations agricoles, le tourisme et la valorisation du patrimoine. Il ou elle intervient auprès des collectivités territoriales, des strutures de prestation de services (syndicat, association, entreprise...).

Bacs conseillés : STAV ; Services aux personnes et aux territoires

■ **Sainte-Suzanne**
Lycée Cluny professionnel et agricole **S**
✆ 02 62 98 06 26

BTS

Nature du diplôme : diplôme d'État
Niveau d'admission requis : Bac
Durée de la formation : 2 ans
Niveau terminal d'études : Bac+2

Économie sociale familiale

Les titulaires de ce diplôme assurent conseils et accompagnement sur plusieurs domaines de la vie quotidienne : alimentation, santé, budget, consommation, environnement, énergie, logement. Les titulaires du BTS pourront être embauchés en tant que chargé.e de gestion locative, animateur.trice en consommation, animateur.trice prévention santé, etc.

Bacs conseillés : bac général ; ST2S

◆ **Le Tampon**
Lycée Roland Garros **S**
✆ 02 62 57 81 00

◆ **Saint-Benoît**
Lycée Marie Curie **S**
✆ 02 62 94 46 46

■ **Saint-Denis**
Lycée privé Levavasseur **S**
✆ 02 62 21 06 26

Services et prestations des secteurs sanitaire et social

Ce diplôme permet d'exercer auprès des mutuelles, structures de soins, centres d'action sociale, services de protection de la jeunesse, entreprises d'aide à la personne... Les titulaires de ce diplôme analysent les besoins de l'usager, proposent des solutions et assurent la gestion de son dossier. Il ou elle travaille en collaboration avec les professionnels de la santé tels que des travailleurs sociaux ou des partenaires institutionnels.

Bacs conseillés : ST2S ; STMG ; Accompagnement, soins et services à la personne ; Services aux personnes et aux territoires ; Services de proximité et vie locale

◆ **Le Tampon**
Lycée Pierre Lagourgue **S**
✆ 02 62 96 49 49

◆ **Saint-Benoît**
Lycée Marie Curie **S**
✆ 02 62 94 46 46

◆ **Saint-Paul**
Lycée Saint-Paul IV **S**
✆ 02 62 33 06 50

Diplôme d'État social

DE Assistant·e de service social

Nature du diplôme : diplôme d'État
Niveau d'admission requis : Bac ou équivalent
Durée de la formation : 3 ans
Niveau terminal d'études : Bac+3

Les titulaires de ce diplôme aident les individus, familles, élèves ou groupes sociaux à faire face aux problèmes qu'ils rencontrent dans leur vie quotidienne (travail, maladie, logement, budget, école...). Il ou elle recherche les causes, établit un bilan et propose les solutions.

▲ **Saint-Benoît**
IRTS, Institut régional du travail social **S**
✆ 02 62 92 97 77

Coût total de scolarité : les coûts pédagogiques des formations initiales sont financés par la Région et le FSE pour les demandeurs d'emploi et les jeunes sortis du système scolaire.

DE Éducateur de jeunes enfants

Nature du diplôme : diplôme d'État
Niveau d'admission requis : Bac ou équivalent
Durée de la formation : 3 ans
Niveau terminal d'études : Bac+3

Les titulaires de ce diplôme s'occupent des enfants de 0 à 7 ans. Il ou elle a pour rôle essentiel de favoriser le développement et l'épanouissement des enfants qui lui sont confiés, en crèches, haltes-garderies, à l'hôpital... Son travail varie selon l'établissement d'intervention et l'âge des enfants.

▲ **Saint-Benoît**
IRTS, Institut régional du travail social **S**
✆ 02 62 92 97 77

Coût total de scolarité : les coûts pédagogiques des formations initiales sont financés par la Région et le FSE pour les demandeurs d'emploi et les jeunes sortis du système scolaire.

DE Éducateur spécialisé

Nature du diplôme : diplôme d'État
Niveau d'admission requis : Bac
Durée de la formation : 3 ans
Niveau terminal d'études : Bac+3

Les titulaires de ce diplôme concourent à l'éducation d'enfants et d'adolescents (de 6 à 18 ans), au soutien d'adultes et des personnes âgées présentant diverses formes d'inadaptation : handicaps moteurs ou sensoriels, déficiences intellectuelles, troubles de la personnalité, du caractère ou du comportement, difficultés d'insertion...

▲ **Saint-Benoît**
IRTS, institut régional du travail social **S**
✆ 02 62 92 97 77

Coût total de scolarité : les coûts pédagogiques des formations initiales sont financés par la Région et le FSE pour les demandeurs d'emploi et les jeunes sortis du système scolaire.

DE Éducateur technique spécialisé

Nature du diplôme : diplôme d'État
Niveau d'admission requis : Bac ou équivalent
Durée de la formation : 3 ans
Niveau terminal d'études : Bac+3

▲ **Saint-Benoît**
IRTS, Institut régional du travail social **S**
✆ 02 62 92 97 77

Coût total de scolarité : les coûts pédagogiques des formations initiales sont financés par la Région et le FSE pour les demandeurs d'emploi et les jeunes sortis du système scolaire.

BUT

Nature du diplôme : diplôme d'État
Niveau d'admission requis : Bac
Durée de la formation : 3 ans
Niveau terminal d'études : Bac+3

Carrières sociales

› Parcours Assistance sociale

Champ "Cultures, territoires et sociétés plurielles dans l'Océan Indien"

Les titulaires de ce diplôme interviennent pour soutenir des populations qui ont des besoins particuliers dans les domaines de la santé, de l'éducation, de la justice ou de l'emploi.
Ils accueillent, orientent et informent les personnes qui s'adressent à eux. Après analyse de leur situation économique et sociale, ils mettent en oeuvre des actions individuelles ou collectives pour améliorer leurs conditions de vie.

Bacs conseillés : bac général ; ST2S

◆ **Saint-Pierre**
Université de La Réunion
IUT de Saint-Pierre **S**
✆ 02 62 96 28 70

Carrières sociales

› Parcours Education spécialisée

Champ "Cultures, territoires et sociétés plurielles dans l'Océan Indien"

Les titulaires de ce diplôme réalisent un accompagnement de proximité auprès de personnes, de groupes ou de familles en difficulté. Ils les soutiennent et les aident à développer leur capacité de socialisation, d'autonomie, d'intégration et d'insertion. À partir des besoins qu'ils ont identifiés, ils mettent en place des projets personnalisés ou adaptés aux capacités des personnes accompagnées, pour aider à leur développement et à leur épanouissement.

Bacs conseillés : bac général ; ST2S

◆ **Saint-Pierre**
Université de La Réunion
IUT de Saint-Pierre **S**
✆ 02 62 96 28 70

Licence

Nature du diplôme : diplôme d'État
Niveau d'admission requis : Bac
Durée de la formation : 3 ans
Niveau terminal d'études : Bac+3

Administration publique

Licence du champ "Cultures, territoires et sociétés plurielles dans l'Océan Indien"

◆ **Saint-Denis**
Université de La Réunion
UFR Droit et économie **S**
✆ 02 62 93 80 80

Mathématiques et informatique appliquées aux sciences humaines et sociales

Licence du champ "Sciences, technologies et santé en environnement tropical"

◆ **Saint-Denis**
Université de La Réunion
UFR des sciences et technologies **S**
✆ 02 62 93 80 80

BON À SAVOIR

À la Réunion, l'IRTS de Saint-Benoît propose 18 formations diplômantes dans le champ des métiers du social et de l'éducation.

Retrouvez toutes les modalités d'inscription sur :
www.irtsreunion.fr

Sport - Animation

Licence

Nature du diplôme : diplôme d'État
Niveau d'admission requis : Bac
Durée de la formation : 3 ans
Niveau terminal d'études : Bac+3

STAPS

› activité physique adaptée et santé
› éducation et motricité
› entraînement sportif

Licence du champ "Sciences, technologies et santé en environnement tropical"

◆ **Le Tampon**
Université de La Réunion
UFR Sciences de l'homme et de l'environnement **S**
✆ 02 62 93 80 80

BPJEPS

Nature du diplôme : diplôme d'État
Certification : Ministère des sports
Durée de la formation : 1 an

Éducateur sportif

› mention : activités aquatiques et de la natation

◆ **Saint-Denis**
CREPS **CP** ou **A**
✆ 02 62 94 71 98
Coût de scolarité : 5 418 € (en 2021)

› mention : activités de la forme, haltérophilie, musculation

◆ **Saint-Denis**
CREPS **CP** ou **A**
✆ 02 62 94 71 98
Coût de scolarité : 6 300 € (en 2021)

› mention : activités physiques pour tous

◆ **Saint-Denis**
CREPS **CP** ou **A**
✆ 02 62 94 71 96
Coût de scolarité : 5 418 € (en 2021)

DEJEPS

Nature du diplôme : diplôme d'État
Certification : Ministère des sports
Niveau terminal d'études : Bac+2

Perfectionnement sportif

› mention : plongée

◆ **Saint-Denis**
CREPS **CP** ou **A**
✆ 02 62 94 71 96
Coût de scolarité : 2 184 € (en 2021)

MC

Nature du diplôme : diplôme d'État
Niveau d'admission requis : Bac ou équivalent
Durée de la formation : 1 an
Niveau terminal d'études : Bac+1

Animation-gestion de projets dans le secteur sportif

Les titulaires de ce diplôme sont formés à la conduite de projets sportifs (animation, compétition), voire plus largement de projets éducatifs, culturels ou sociaux.

◆ **Le Tampon**
Lycée Boisjoly Potier **S**
✆ 02 62 57 90 30

◆ **Saint-Denis**
LP Julien de Rontaunay **S**
✆ 02 62 90 90 30

Transports - Logistique

BTS

Nature du diplôme : diplôme d'État
Niveau d'admission requis : Bac
Durée de la formation : 2 ans
Niveau terminal d'études : Bac+2

Gestion des transports et logistique associée

Ce diplôme permet de travailler dans les entreprises de transport de marchandises, de voyageurs, de location de véhicules... Il s'agit d'étudier les différents contrats nationaux et internationaux, la règlementation douanière, de participer à l'organisation des services transport, à la gestion des moyens financiers et matériels...

Bacs conseillés : STMG ; Logistique ; Transport

◆ **La Possession**
Lycée Moulin Joli **S** ou **A**
En partenariat avec le CFA académique de La Réunion : 02 62 29 46 49
✆ 02 62 22 14 14

◆ **Sainte-Marie**
Lycée professionnel Isnelle Amelin **S**
✆ 02 62 93 17 00

■ **Saint-Pierre**
Lycée privé La Salle Saint-Charles **S**
✆ 02 62 25 41 95

Autres formations

Technicien·ne supérieur·e en méthodes et exploitation logistique

Nature du diplôme : titre professionnel
Niveau d'admission requis : Bac ou équivalent
Durée de la formation : 2 ans
Niveau terminal d'études : Bac+2

● **Saint-Pierre**
CCI, Pôle formation, campus pro **A**
✆ 02 62 70 08 65

Technicien·ne supérieur·e du transport terrestre de marchandises

Nature du diplôme : titre professionnel
Niveau d'admission requis : Bac ou équivalent
Durée de la formation : 2 ans
Niveau terminal d'études : Bac+2

● **Saint-Pierre**
CCI, Pôle formation, campus pro **A**
✆ 02 62 70 08 65

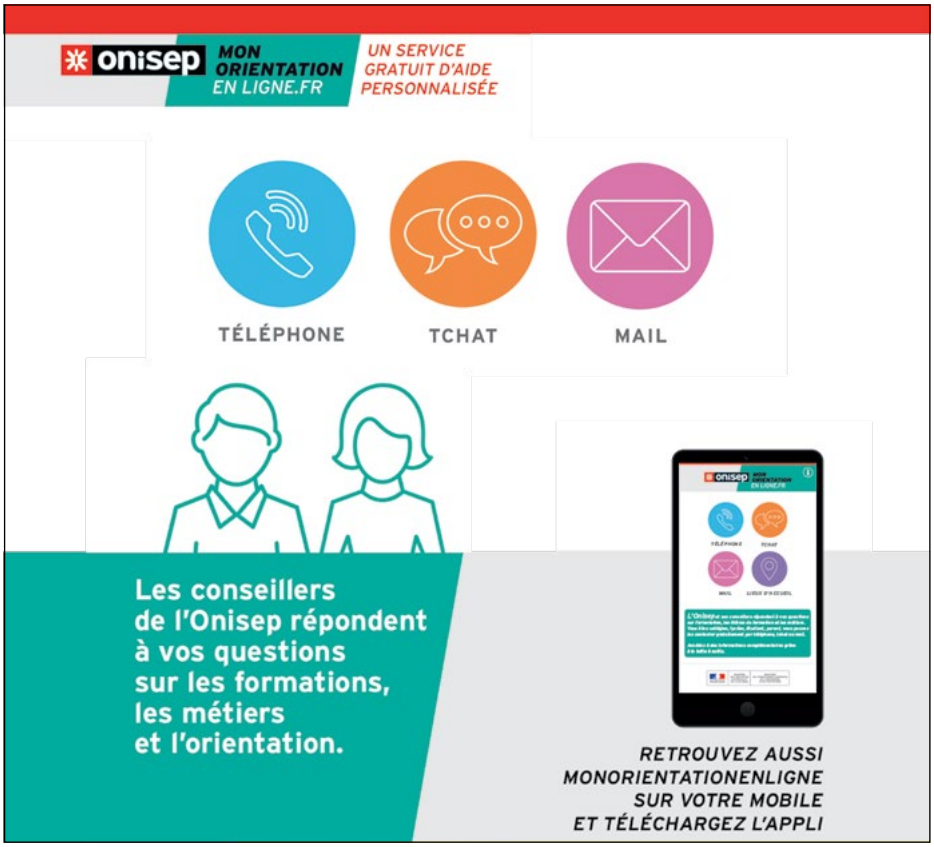

Tourisme - Hôtellerie Restauration

- ◆ Établissement **public**
- ■ Établissement **privé sous contrat**
- ● Établissement **consulaire**
- ▼ **CFA** (Centre de formation d'apprentis)

- **S** Statut de l'étudiant «**Scolaire**» (formation temps plein)
- **A** Statut de l'étudiant «**Apprenti**» (formation en apprentissage)

Les adresses sont en fin de guide p 58

VOUS TROUVEREZ UN INDEX DES DIPLÔMES P 26, 27

LES CLASSES PRÉPARATOIRES AUX GRANDES ÉCOLES SE TROUVENT P 50, 51

MC

Nature du diplôme : diplôme d'État
Niveau d'admission requis : Bac ou équivalent
Durée de la formation : 1 an
Niveau terminal d'études : Bac+1

Accueil dans les transports

Les titulaires de ce diplôme assurent l'accueil, l'information et l'orientation des voyageurs utilisant un ou plusieurs modes de transport. Il ou elle exerce son activité dans les gares ferroviaires et maritimes, les aéroports et les halls de réception.

◆ **La Possession**
Lycée Moulin Joli **S**
✆ 02 62 22 14 14

Mise à niveau

Classe de mise à niveau section de technicien·ne supérieur·e hôtellerie restauration

Nature du diplôme : diplôme d'État
Niveau d'admission requis : Bac ou équivalent
Durée de la formation : 1 an
Niveau terminal d'études : Bac+1

Cette classe s'adresse à des élèves titulaires d'un Bac général ou technologique autre que ceux de l'hôtellerie, motivés par les arts culinaires ou la gestion hôtelière. À l'issue de cette année, les élèves doivent avoir acquis les connaissances nécessaires pour poursuivre en BTS hôtellerie-restauration.

◆ **Saint-Paul**
Lycée hôtelier La Renaissance **S**
✆ 02 62 55 43 00

BTSA

Nature du diplôme : diplôme d'État
Niveau d'admission requis : Bac
Durée de la formation : 2 ans
Niveau terminal d'études : Bac+2

Développement, animation des territoires ruraux

Les titulaires de ce BTSA peuvent intervenir dans l'animation de la vie locale, les services aux personnes en milieu rural, la conception de projets de services liés aux exploitations agricoles, le tourisme et la valorisation du patrimoine. Il ou elle intervient auprès des collectivités territoriales, des strutures de prestation de services (syndicat, association, entreprise...).

Bacs conseillés : STAV ; Gestion des milieux naturels et de la faune ; Services aux personnes et aux territoires

■ **Sainte-Suzanne**
Lycée Cluny professionnel et agricole **S**
✆ 02 62 98 06 26

Gestion et protection de la nature

Les titulaires de ce diplôme participent à des projets de préservation ou de restauration des richesses écologiques, tout en sensibilisant le public et en développant l'économie locale. Il ou elle peut travailler dans l'animation nature, dans la gestion des espaces naturels, auprès des organismes de vacances et de loisirs, pour les administrations territoriales, les parcs naturels, etc.

Bacs conseillés : bac général ; STAV ; Gestion des milieux naturels et de la faune

◆ **Saint-Paul**
Lycée agricole Émile Boyer de la Giroday **S**
✆ 02 62 45 92 92

BTS

Nature du diplôme : diplôme d'État
Niveau d'admission requis : Bac
Durée de la formation : 2 ans
Niveau terminal d'études : Bac+2

Management en hôtellerie restauration

› option A : management d'unité de restauration

Ce diplôme permet d'exercer des responsabilités dans un service d'hôtellerie, fidéliser et développer une clientèle. Les titulaires de ce diplôme utilisent des méthodes commerciales et de marketing, participent à la gestion financière d'un établissement, gèrent les achats, la réception et le stockage des marchandises.

Bacs conseillés : STHR ; Commercialisation et services en restauration ou Classe de mise à niveau hôtellerie-restauration

◆ **Saint-Paul**
Lycée hôtelier La Renaissance **S**
✆ 02 62 55 43 00

Management en hôtellerie restauration

› option B : management d'unité de production culinaire

Ce diplôme permet d'exercer des responsabilités dans un service de restauration : réaliser des productions culinaires, en établir le coût, rédiger des fiches techniques pour ses collaborateurs, organiser des banquets, créer des menus...

Bacs conseillés : STHR ; Cuisine ou Classe de mise à niveau hôtellerie-restauration

◆ **Saint-Paul**
Lycée hôtelier La Renaissance **S**
✆ 02 62 55 43 00

Tourisme

Les titulaires du BTS tourisme sont formés à l'accueil, à l'information, au conseil dans le domaine des séjours touristiques. Comme guide ou animateur, il ou elle organise des circuits, des visites, des activités d'animation sportive ou culturelle. Le contact avec une clientèle étrangère nécessite la pratique de deux voire trois langues étrangères.

Bacs conseillés : bac général ; STMG ; Accueil-relation clients et usagers ; Services aux personnes et aux territoires

▼ **Saint-Denis**
CFA ECR, enseignement catholique Réunion **A**
✆ 02 62 90 78 46

◆ **Saint-Paul**
Lycée Évariste de Parny **S**
✆ 02 62 55 46 56

■ **Saint-Pierre**
Lycée privé La Salle Saint-Charles **S**
✆ 02 62 25 41 95

INFO +

Vous êtes bientôt bacheliers...
mais vous ne savez pas quelle formation post-Bac choisir ?

L'université de La Réunion propose le **CPESIP**, un cycle préparatoire aux études supérieures et à l'insertion professionnelle.

Véritable sas d'entrée, cette année de formation universitaire permet de préparer son projet personnel et professionnel.

➜ ✆ : **Campus du Moufia** 02 62 93 81 20 / **Campus du Tampon** 02 62 57 95 53

➜ @ : cpesip@univ-reunion.fr

LA NOF : NOUVELLE OFFRE DE FORMATION DE L'UNIVERSITÉ

Depuis la rentrée 2020, l'université de La Réunion vous propose une offre de formation renouvelée en vue "d'améliorer la réussite des étudiants, quelles que soient leur filière d'origine ou leurs aspirations, tout en renforçant l'ancrage territorial".

L'université vous propose désormais 23 licences regroupées autour de deux grands champs de formation "Cultures, territoires et sociétés plurielles dans l'Océan Indien" et "Sciences, technologies et santé en environnement tropical".

Cette offre est en cours de validation.

Pour suivre son évolution, reportez-vous sur www.parcoursup.fr et/ou www.univ-reunion.fr

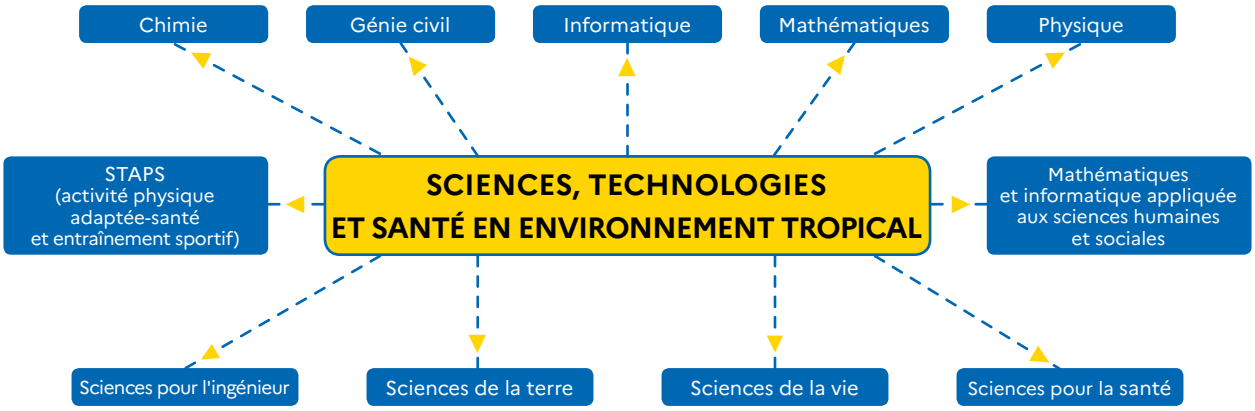

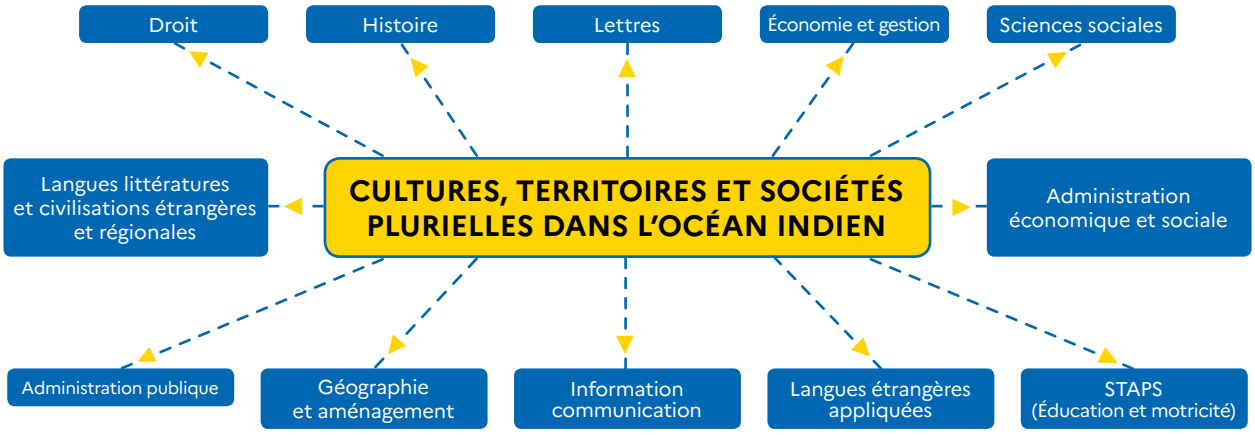

INFO +

S'orienter à l'université

La DOFIP, direction de l'orientation et des formations pour l'insertion professionnelle de l'Université de La Réunion, (ex PROFIL) propose aux futurs étudiant.e.s et étudiant.e.s de :

- les informer et les conseiller dans leur choix de filière (ateliers parcoursup, poursuite d'études, réorientation...)
- les accompagner dans la construction de leur projet personnel et professionnel (ateliers CV-LM...)

➜ ✆ : **Campus du Moufia** 0262 93 81 20 / **Campus du Tampon** 0262 57 95 53

Une fois inscrit·e dans votre licence, vos professeurs vous proposeront de choisir parmi différents **"PARCOURS"** (*DISCIPLINAIRE* ; *PLURIDISCIPLINAIRE* ; *À ORIENTATION MÉTIERS* ; *BI-DISCIPLINAIRE* ; *ADAPTÉ*).

Ces parcours correspondent à des UE (unités d'enseignement) qui vous permettent de "composer" votre cursus selon vos intérêts en optant pour des enseignements dits "majeurs" (40 à 50 % de vos UE) et/ou des enseignements dits "mineurs" (30 à 40 % de vos UE).

• EXEMPLES

En choisissant le *PARCOURS DISCIPLINAIRE*	En choisissant le *PARCOURS PLURIDISCIPLINAIRE*
Vous choisissez de composer votre formation autour du thème de la mention que vous avez choisie.	Vous choisissez d'ouvrir votre cursus vers de nouveaux thèmes de formation.
Ex : Vous êtes inscrit·e en chimie. En prenant le parcours disciplinaire, vous choisissez de prendre des UE de chimie en enseignements majeures mais aussi mineurs.	Ex : Vous êtes inscrit·e en génie civil. Vous avez donc des UE autour du génie civil en enseignements majeurs. Pour vos enseignements mineurs vous pouvez par exemple choisir une UE urbanisme et transition énergétique ou gestion de l'environnement.

En choisissant le *PARCOURS À ORIENTATION MÉTIERS*	En choisissant le *PARCOURS BI-DISCIPLINAIRE*
Vous choisissez de participer à des UE créées pour répondre au besoin en recrutement de notre territoire.	Vous choisissez de suivre 2 cursus en même temps.
Ex : Vous êtes inscrit·e en information-communication. Vous avez donc des UE autour de l'information et la communication en enseignements majeurs. Pour vos enseignements mineurs, vous pouvez découvrir les métiers de l'information et de la communication à l'ère du numérique.	Ex : Vous êtes inscrit·e en sciences de la terre. Vous avez donc des UE autour des sciences de la terre en enseignements majeurs. Avec le parcours bi-disciplinaire, vous pouvez également prendre des enseignements majeurs en sciences de la vie ou en physique. Attention, ce double cursus nécessite un fort investissement et des capacités de travail et d'apprentissage importantes.

Vous pouvez ainsi, selon votre choix de *PARCOURS*, renforcer vos connaissances sur un thème précis ou diversifier votre formation.

Il existe également des *PARCOURS ADAPTÉS* présents dans quelques mentions pour vous permettre de renforcer vos connaissances en vue d'améliorer vos chances de réussite.

L'université propose à ses étudiant.e.s d'acquérir des compétences transversales en plus des compétences disciplinaires et des compétences pré-professionnelles renforcées au sein **d'Unités d'Enseignement d'Ouverture** (UEO). Ces UEO participent à la personnalisation de vos parcours.

Elles sont autant d'atouts à valoriser pour votre future insertion professionnelle et concourent à votre réussite universitaire.

Vous devez **obligatoirement** vous inscrire à une UEO par semestre. Les seules exceptions concernent les étudiants inscrits en Parcours d'Accès Spécifique Santé (PASS), en 3ème année de Licence Français Langue étrangère (FLE) et en 2ème et 3ème année de Licence à l'UFR Sciences et Technologies.

Chaque semestre, vous devez candidater sur la plateforme ueo.univ-reunion.fr.
Attention, certaines UEO ont des capacités d'accueil limitées.

L'université vous propose **6 grandes catégories d'UEO** :

- **arts, cultures et sociétés**
- **langues, langages et communications**
- **média et numérique**
- **engagement et entrepreneuriat**
- **sport et santé**
- **sciences et techniques**

Un catalogue est à votre disposition à l'adresse : https://www.univ-reunion.fr/formation/ueo-presentation

Vous pouvez contacter l'université pour plus de précisions :

→ **Campus du Moufia :** ueo-nord@univ-reunion.fr
→ **Campus du Tampon :** ueo-sud@univ-reunion.fr

NOUVEAUTÉS DANS L'ACCÈS AUX ÉTUDES DE SANTÉ

Depuis la rentrée 2020, les modalités d'admission dans les filières médicales (pharmacie, maïeutique, médecine ou odontologie) **ont évolué !**

Désormais plusieurs formations (PASS[1] ou L1, L2, L3[2]) **ouvrent l'accès aux études de santé. Après avoir validé votre année de formation, à vous de choisir de présenter ou non votre dossier au jury de l'UFR Santé pour tenter d'intégrer la 1re année de l'une des formations médicales de notre académie.**

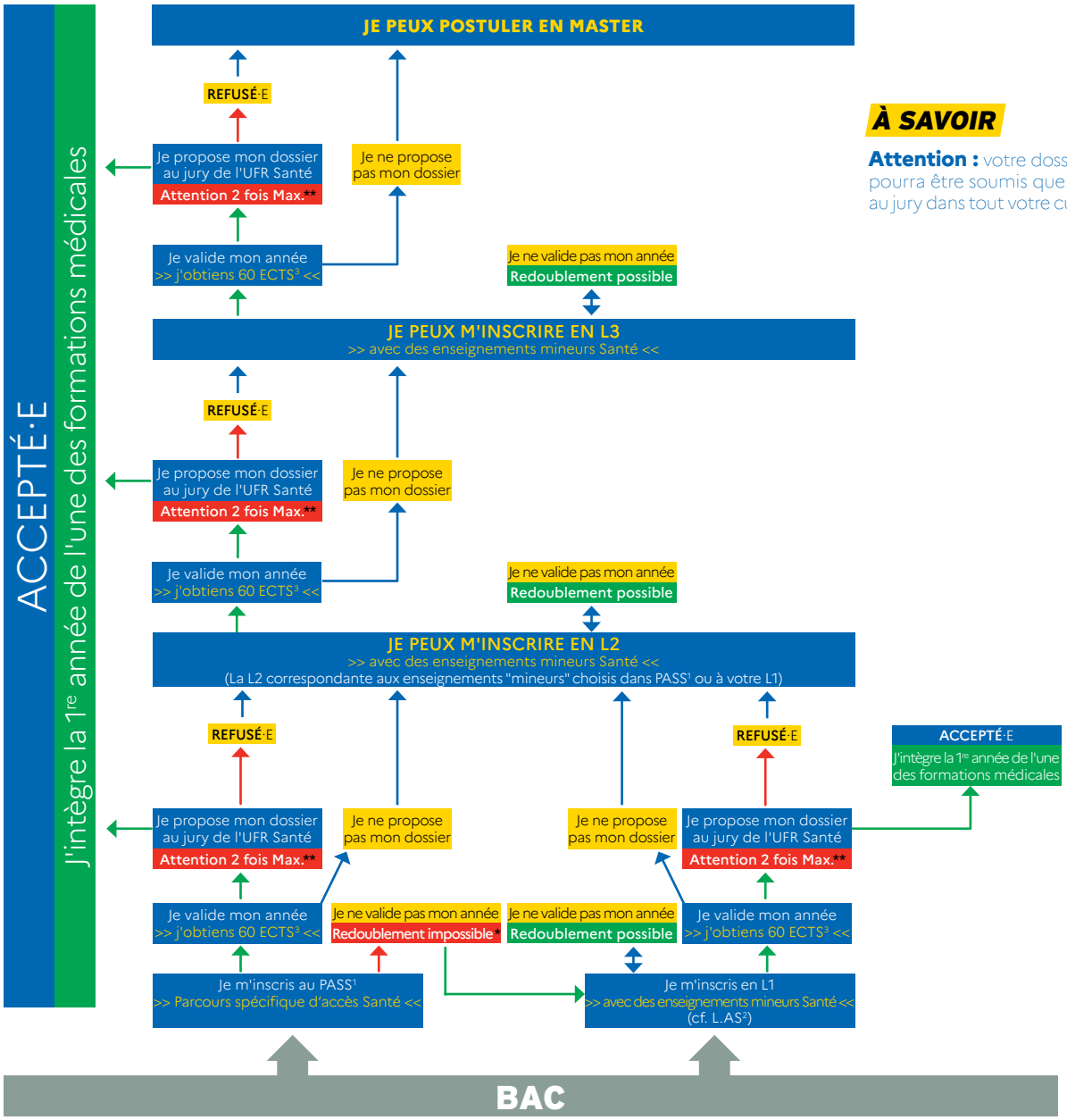

À SAVOIR

Attention : votre dossier ne pourra être soumis que 2 fois au jury dans tout votre cursus !

* **Une seule inscription** possible au "PASS[1]" ! Pas de redoublement possible.
** Seuls les étudiants ayant validé 60 ECTS[3] au cours de l'année peuvent présenter leur dossier au jury de l'UFR Santé.

(1) PASS : Parcours spécifique d'accès santé
(2) L.AS : Licence avec une option accès santé
(3) ECTS : European Crédits Transfer System

#NOTRE MISSION SERVIR LA RÉUNION

ÉTUDIER À LA RÉUNION ! LES AIDES DE LA RÉGION

L'AIDE AUX FRAIS D'INSCRIPTION

BAC + 1 (200 €)
L3 (400€)
pour contribuer aux frais d'inscription ou de scolarité

L'AIDE À LA PREMIÈRE INSTALLATION

une aide de **375 €**
pour faciliter la 1ère installation de l'étudiant de – de 27 ans

L'ALLOCATION DE 1ÈRE ET 2ÈME ANNÉE DE MASTER

une aide de **375 €**
pour faciliter la 1ère installation de l'étudiant de – de 27 ans

L'AIDE AU 1ER ÉQUIPEMENT

une aide de **300 ou 500 €**
pour l'achat de livres, d'équipements, matériels pédagogiques…
pour les étudiants boursiers ou non boursiers

L'AIDE AU REMBOURSEMENT DU PRÊT ÉTUDIANT

Retrouve toutes les aides et les conditions sur www.espaceetudiant974.re

Region Reunion
www.regionreunion.com

©FREEPIK

BUT À LA RÉUNION

Le Bachelor Universitaire de Technologie (BUT) est un diplôme préparé en 3 ans qui remplace le DUT.

À La Réunion, le BUT se prépare à l'IUT de Saint-Pierre, composante de l'Université. C'est un diplôme national. Il sanctionne une formation générale et technologique dans un domaine professionnel et confère le grade de licence.

AU PROGRAMME

Les élèves étudient une spécialité professionnelle dans une branche d'activité. Les BUT couvrent chacun un domaine professionnel assez large et permettent de s'adapter à une famille d'emplois.

©IUT - Kevin Arnassalom

IUT - Réseaux telecoms

À La Réunion, les BUT sont définis par 7 mentions (correspondant aux spécialités du DUT qu'il remplace) et 18 parcours. Ils sont répartis en deux secteurs : le secteur secondaire et le secteur tertiaire.

SECTEUR SECONDAIRE

GÉNIE BIOLOGIQUE

- Sciences de l'aliment et biotechnologie
- Sciences de l'environnement et écotechnologies

GÉNIE CIVIL - CONSTRUCTION DURABLE

- Travaux Bâtiment
- Travaux Publics
- Réhabilitation et amélioration des performances environnementales des bâtiments
- Bureaux d'études Conception

HYGIÈNE, SÉCURITE, ENVIRONNEMENT

- Science du danger et management des risques professionnels technologiques et environnementaux

RÉSEAUX ET TÉLÉCOMMUNICATIONS

- Cybersécurité
- Développement Système et Cloud
- Réseaux Opérateurs et Multimédia

SECTEUR TERTIAIRE

CARRIÈRES SOCIALES

- Assistance sociale
- Éducation spécialisée

GESTION DES ENTREPRISES ET DES ADMINISTRATIONS

- Gestion comptable, fiscale et financière
- Gestion, entrepreneuriat et management d'activités
- Gestion et pilotage des ressources humaines

TECHNIQUES DE COMMERCIALISATION

- Marketing digital, e-business et entrepreneuriat.
- Marketing et management du point de vente
- Stratégie de marque et événementiel

©IUT - Kevin Arnassalom

IUT - Génie civil

POUR QUI ?

À la rentrée 2020, 678 élèves sont inscrits à l'IUT de Saint-Pierre.

Répartition des inscriptions en DUT en 2019-2020 par académie et région académique (France métropolitaine + DOM).

Académies et régions académiques	2018-2019	2019-2020	% Evolution
Région académique de La Réunion	659	678	2,9
Total	119 661	120 551	0,7

Source : MESRI-SIES / Système d'information SISE

C'est une formation sélective. Il faut être titulaire d'un Bac général ou technologique. Les candidatures sont à déposer sur la plateforme Parcoursup (saisie des vœux du 20 janvier au 11 mars 2021). La sélection se fait sur dossier et éventuellement entretien.

Les qualités recherchées à l'IUT chez un candidat sont : curiosité, goût pour l'expérimentation, motivation, sens des relations humaines, travail de groupe, capacité d'organisation, d'initiative et travail régulier, assiduité.

Si c'est votre cas, lancez-vous !

©IUT - Kevin Arnassalom

IUT - Génie biologique

ET APRÈS ?

Avec un niveau bac +3, les titulaires de BUT peuvent s'insérer directement sur le marché de l'emploi. En effet, la formation mise sur les travaux pratiques et des cours assurés par des professionnels du secteur. Les deux tiers des enseignements sont destinés à acquérir des compétences professionnelles.

Les titulaires d'un BUT peuvent aussi poursuivre leurs études à l'université, en écoles d'ingénieurs, en école de commerce et de gestion etc.

© René Carayol

Université de La Réunion - IUT - Entrée

INTERVIEW

Richard LORION

Directeur de l'IUT
de La Réunion

Pourriez-vous vous présenter ?

Bonjour, je suis Richard LORION, directeur de l'IUT de La Réunion depuis 6 ans. Je suis également enseignant chercheur dans le domaine des réseaux et télécommunications.

Pour les étudiants qui intègrent l'IUT de La Réunion, quels changements dans leur scolarité avec ce nouveau diplôme de référence ?

Sur Parcoursup, les lycéens qui souhaitent intégrer l'IUT s'inscriront dorénavant en B.U.T (Bachelor Universitaire de Technologie) au lieu du DUT (Diplôme Universitaire de Technologie). La différence majeure est le passage de 2 à 3 ans pour obtenir le diplôme. Les étudiants sortiront ainsi de l'IUT avec un grade de licence. Le changement concerne également la pédagogie avec un renforcement de l'apprentissage actif c'est-à-dire davantage de projets encadrés, de travaux pratiques et de mises en situations professionnelles à travers les stages et l'alternance en entreprise. En complément aux enseignements fondamentaux, l'approche par compétences est également au cœur de l'évolution de ce diplôme. Ainsi, l'ensemble des programmes pédagogiques sont actuellement construits avec pour point de départ et fil conducteur : « quelles compétences doit acquérir l'étudiant pour exercer ce métier ? ». Enfin, les parcours au sein de chaque spécialité permettront aux étudiants de personnaliser davantage leurs études, comme cela a été le cas avec la réforme du Baccalauréat. Les parcours répondent aux évolutions du marché du travail et aux nouvelles compétences attendues par les entreprises. Par exemple, les parcours Cybersécurité ou Marketing digital répondent bien à ces nouvelles évolutions.

Je tiens à préciser que si le diplôme change, l'encadrement et l'ADN de l'IUT restent les mêmes : des équipes pédagogiques impliquées et proches des étudiants, des effectifs réduits, des projets et lieux innovants et technologiques comme le Fablab à disposition des étudiants, une vie étudiante dynamique…

Jusqu'à présent combien de diplômés de l'IUT poursuivaient en licence professionnelle ?

Notre dernière enquête sur les diplômés de DUT 2019, 6 mois après l'obtention de leur diplôme, montre que plus de 80 % des étudiants poursuivent leurs études, dont 35 %, par une 3ème année en alternance, principalement en licence professionnelle à l'IUT.

Le BUT répondra ainsi à ces étudiants qui souhaitent se donner encore un an avant, d'engager une poursuite d'études ou d'entrer dans la vie active, sans avoir à candidater à nouveau après leur bac +2. Leur parcours sera sécurisé jusqu'à bac +3. L'alternance et les enseignements de mise en situations professionnelles visent à leur permettre aussi bien de rechercher un emploi après l'obtention de leur BUT, que de poursuivre, s'ils le souhaitent, en master, école spécialisée, de commerce ou d'ingénieurs.

Quel est le taux de réussite des diplômés de l'IUT ?

Nous mettons tout en œuvre pour que nos étudiants réussissent, en particulier la première année, qui est une année charnière entre le lycée et l'enseignement supérieur. Nous avons 89 % de réussite en 1ère année, ce qui est un très bon chiffre ! Pour y arriver, nous mettons en place des modules d'adaptation pour les étudiants qui en ont besoin, les enseignants peuvent accompagner les étudiants dans un parcours personnel et professionnel et nous organisons à chaque rentrée 2 journées d'intégration technologique, qui permettent aux nouveaux de se familiariser avec la pédagogie de l'IUT, le travail en mode projet et en équipe et la découverte du campus et de ses équipements innovants.

Le taux de réussite en 2ème année est de 96 % et de 81 % en 3ème année.

CAMPUS CONNECTÉ
PLUS D'INFOS SUR L'IUT DE LA REUNION SUR L'APPLICATION IMAGINA
Téléchargez gratuitement l'application Imagina et retrouvez de nombreuses informations sur l'IUT : détail des formations, comment candidater et s'inscrire à l'IUT, les événements, la vie étudiante (logement, restauration, transports, activités sportives et culturelles ...)

S'INFORMER SUR LES CLASSES PRÉPARATOIRES AUX GRANDES ÉCOLES

Les classes préparatoires dites « classes prépas » ont été créées au sein des lycées pour préparer les étudiant.e.s aux concours d'entrée aux grandes écoles.
Ces formations proposent trois filières en vue de se spécialiser sur les questions économiques, littéraires ou scientifiques.

Prépas économiques et commerciales

Économique et commerciale

› voie générale
Bac général

› voie technologique
Bac technologique STMG avec centres d'intérêts : économie et gestion.

◆ **Saint-Denis**
Lycée Bellepierre **S**
✆ 02 62 90 73 00

ENS / D1 / Licence droit
Bac général

NOUVEAUTÉ 2021
À la rentrée 2021, l'académie propose une nouvelle Prépa (droit, économie, management) qui mène à l'ENS Rennes. Cette Prépa associe cours en lycée et à l'université. L'élève s'inscrit en prépa D1. Une place lui est ensuite réservée en L1 de Droit à l'université de La Réunion.

◆ **Saint-Denis**
Université de La Réunion
UFR Droit et économie **S**
✆ 02 62 93 80 80

◆ **Saint-Denis**
Lycée Leconte de Lisle **S**
✆ 02 62 94 79 20

Prépas littéraires

Lettres
Bac général

◆ **Saint-Denis**
Lycée Leconte de Lisle **S**
✆ 02 62 94 79 20

B/L (Lettres et sciences sociales)
Bac général

◆ **Saint-Denis**
Lycée Bellepierre **S**
✆ 02 62 90 73 00

■ **Saint-Denis**
Lycée privé Levavasseur **S**
✆ 02 62 21 06 26

Prépas scientifiques

BCPST (Biologie, chimie, physique, sciences de la terre)
Bac général

◆ **Le Tampon**
Lycée Roland Garros **S**
✆ 02 62 57 81 00

MPSI (Mathématiques, physique et sciences de l'ingénieur)
Bac général

◆ **Saint-Denis**
Lycée Leconte de Lisle **S**
✆ 02 62 94 79 20

■ **Saint-Pierre**
Lycée privé La Salle Saint-Charles **S**
✆ 02 62 25 41 95

PCSI (Physique, chimie et sciences de l'ingénieur)
Bac général

◆ **Saint-Denis**
Lycée Leconte de Lisle **S**
✆ 02 62 94 79 20

◆ **Le Tampon**
Lycée Roland Garros **S**
✆ 02 62 57 81 00

PTSI (Physique, technologie et sciences de l'ingénieur)
Bac général

◆ **Saint-Denis**
Lycée Lislet Geoffroy **S**
✆ 02 62 90 72 00

TSI (Technologie et sciences industrielles)
Bacs technologiques STI2D, STL avec centres d'intérêts : sciences, technologie, ingénierie et mathématiques.

◆ **Saint-Benoît**
Lycée Amiral Pierre Bouvet **S**
✆ 02 62 50 31 50

À SAVOIR

■ **CPES**
Une **classe préparatoire aux études supérieures**, véritable passerelle entre le baccalauréat et les filières de l'enseignement supérieur, s'ouvre à la **rentrée 2021** au lycée Sarda Garriga de Saint-André.
Elle est destinée aux élèves titulaires du baccalauréat les plus méritants et issus de milieux modestes.

■ **La prépa c'est...**
En moyenne : **35 heures** de cours par semaine auxquelles s'ajoutent des évaluations.
Ces devoirs sur table ou **khôlles** (évaluations orales) sont programmés chaque semaine.
Pour réussir ces évaluations une seule solution, apprendre les cours de façon constante et régulière !

■ **Double inscription : CPGE / Université de La Réunion**
Les étudiants inscrits en CPGE, cumulent également des crédits ECTS.
Ceux qui ne parviennent pas ou qui ne souhaitent plus intégrer une grande école peuvent désormais poursuivre leur cursus en licence.

EN SAVOIR +

➔ Retrouvez le dossier complet sur le site de l'ONISEP :
https://www.onisep.fr/Publications/Dossier/Special-Classes-prepa

INFO +

Découvrez les CPGE ATS à La Réunion

Les CPGE Adaptation Technicien Supérieur (ATS) sont des formations d'1 an destinées aux élèves ayant validés un Bac+2. Ces formations permettent de préparer les concours d'entrée de plusieurs grandes écoles :

■ **CPGE ATS économie-gestion** au lycée Bellepierre pour les élèves qui souhaitent entrer dans une école de commerce ou de management.

■ **CPGE ATS ingénierie industrielle** au lycée Roland Garros pour les élèves qui souhaitent entrer dans une école d'ingénieur.

LES TROIS GRANDES FILIÈRES DE CLASSE PRÉPA

LES GRANDES ÉCOLES ACCESSIBLES

- Écoles de commerce
- Écoles normales supérieures
- Écoles de statistique
- Saint-Cyr

- Écoles normales supérieures
- Écoles de chartes
- Écoles de commerce
- Écoles de statistique
- Saint-Cyr

- Écoles d'ingénieur
- Écoles vétérinaires
- Écoles normales supérieures
- Écoles de statistique
- Écoles militaires (dont Saint-Cyr)

LES 3 FILIÈRES DE PRÉPA

	Économiques	Littéraires	Scientifiques
2de année	4 prépas économiques	6 prépas littéraires	9 prépas scientifiques
1re année	4 prépas économiques	5 prépas littéraires	8 prépas scientifiques

LES BACS CONCERNÉS

Bac général et technologique — Bac

SOYEZ AMBITIEUX ET AMBITIEUSE !

En 2020, les admissions en CPGE restent fortement sexuées.

Les filières scientifiques restent plébiscitées par les garçons (221 admis garçons / 105 admis filles).

Les filières littéraires restent quant à elles plébiscitées par les filles (17 admis garçons / 86 admis filles).

Source : SAIO

INFO +

Découvrez le CPI

Le Cycle Préparatoire Intégré (CPI) est une formation post-Bac de deux ans qui vous permet d'accéder à une des 34 écoles du Geipi Polytech.

Peuvent candidater via Parcoursup les bacheliers généraux avec des enseignements de spécialités scientifiques et les bacheliers STI2D.

À La Réunion, ce CPI est proposé par l'Ecole Sup-érieure d'Ingénieur Réunion Océan Indien (ESIROI). C'est la principale voie d'accès au Cycle Ingénieur dans les 3 spécialités de l'école : Agroalimentaire, Bâtiment et énergie, Informatique et télécommunications.

ESIROI
Saint-Pierre
→ @ : scolarite-esiroi@univ-reunion.fr

Découvrez la prépa des INP

La prépa des INP est une formation post-Bac de deux ans qui vous permet d'accéder à une des 33 écoles d'ingénieur du Groupe INP.

Peuvent candidater via Parcoursup les bacheliers généraux avec des enseignements de spécialités scientifiques.

à La Réunion, ce Cycle Préparatoire Polytechnique (CPP) est proposé au sein du lycée Lislet Geoffroy.

Lycée Lislet Geoffroy
Saint-Denis
→ 02 62 90 72 06

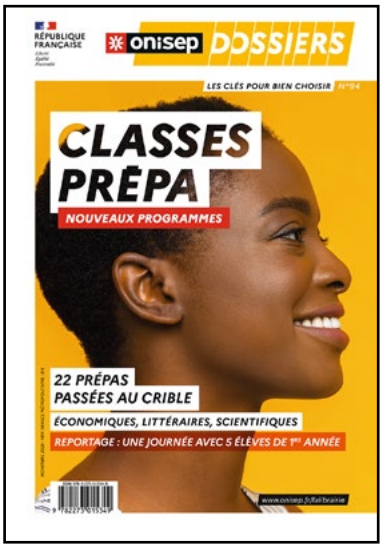

SOUTENIR ET FACILITER LA SCOLARITÉ POUR TOUS

Durant son parcours scolaire, chaque élève peut être confronté à des difficultés financières, sociales, psychologiques ou corporelles. Pour vous accompagner dans vos démarches, des agents d'État, de la Région et du département de La Réunion sont à votre écoute. N'hésitez pas à prendre rendez-vous.

LES GUICHETS JEUNES

La Région Réunion accompagne les jeunes réunionnais et leur famille dans leurs projets de mobilités scolaire ou professionnelle. Pour tout renseignement, rendez-vous dans les "guichets jeunes" :

→ Est

- 92 Chemin Lebon
  97440 Saint-André
  ✆ 02 62 58 21 00

→ Nord

- 62 boulevard du Chaudron
  97491 Sainte-Clotilde
  ✆ 02 62 31 64 64

→ Ouest

- 6 Bis Route de Savanna
  91460 Saint-Paul
  ✆ 02 62 33 46 00

→ Sud

- 20 rue Marius et Ary LEBLOND
  97410 Saint-Pierre
  ✆ 02 62 96 97 10
- 228 rue Hubert Delisle
  97430 Le Tampon
  ✆ 02 62 38 56 04
- 322 rue Raphaël Babet
  97480 Saint-Joseph
  ✆ 02 62 81 70 60
- 65 rue du Père Lafosse
  97410 Saint-Pierre
  (Campus à proximité du rond point des casernes)
  ✆ 0262 81 70 64

• AIDES À LA SCOLARITÉ

> La bourse de l'enseignement supérieur est une aide d'État gérée par le CROUS (centre régional des œuvres universitaires et scolaires) attribuée sous conditions de ressources aux étudiants inscrits en formation initiale dans un établissement public ou privé, en France ou en Europe.
Dès le **15 janvier 2021**, constituez votre dossier social étudiant (DSE).

Plus d'informations :
→ www.messervices.etudiant.gouv.fr

> La bourse départementale est une aide attribuée sous conditions de ressources aux étudiants qui intègrent une formation post-Bac. Cette bourse est cumulable avec la bourse de l'enseignement supérieur.

Pour tout renseignement sur les aides du conseil départemental :

0 800 800 596
(numéro vert info étudiants)
net-bourses@cg974.fr

Plus d'informations :
→ http://net-bourses.cg974.fr

• AIDES AUX LOGEMENTS

> Les logements universitaires proposés par le Crous de La Réunion représentent 1334 logements situés au nord et au sud de l'île (933 à Sainte-Clotilde et 401 à Saint-Pierre et Le Tampon). Constituez votre demande de logement en même temps que votre demande de bourse à partir du 15 janvier 2021.

Plus d'informations :
→ www.messervices.etudiant.gouv.fr

> LOKAVIZ, la centrale du logement étudiant est un service du CROUS qui permet de consulter des annonces de logements privés ou en résidences universitaires. Le site permet également d'accéder à un service de cautionnement locatif. Avec Visale, vous pouvez bénéficier gratuitement d'un garant.

N'hésitez pas à visiter les sites :
→ www.lokaviz.fr
→ www.visale.fr

> LOCA-PASS est un prêt à 0 % de l'État destiné à financer le dépôt de garantie de son logement. La Garantie LOCA-PASS propose des prêts à taux zéro pour financer loyers et charges dans la limite de 1 200 €. Réservés aux étudiants de moins de 30 ans, ces prêts engagent l'étudiant à rembourser l'intégralité de la somme obtenue sans frais ni intérêt sur une période maximale de 25 mois.

Plus d'informations :
→ www.messervices.etudiant.gouv.fr

© Dominique Bruyère

• AIDES AUX TRANSPORTS

> La carte **Réuni'Pass Étudiant** propose aux étudiants réunionnais d'emprunter les réseaux de transports collectifs de l'île en accès illimité aux tarifs préférentiels de 20 € (pour un abonnement trimestriel) ou de 50 € (pour un abonnement annuel).

Les inscriptions se font en ligne :

→ www.reunipassetudiant.re

Pour tout renseignement :

SOTRADER TRANSDEV SERVICES REUNION

7, rue André Lardy,
Boite N° 5, Cour de la Mare
97438 Sainte-Marie

→ ✆ : 0810 123 974
→ @ : info@reunipass.re

• AIDES À LA MOBILITÉ

Pour encourager et soutenir les étudiants réunionnais qui souhaitent poursuivre leurs études en métropole, en Europe ou dans le reste du monde, la Région Réunion propose un ensemble d'aides pour accompagner leur mobilité.

Parmi ces différentes allocations, découvrez :

> **L'allocation de première installation** est une aide financière attribuée aux étudiants réunionnais de moins de 34 ans qui s'inscrivent pour la 1re fois dans une formation post-Bac en métropole.

Plus d'informations :
→ www.regionreunion.com
(Rubrique « Aides et services »)
→ boursesmobilite@cr-reunion.fr
✆ **02 62 31 68 04**

> Le **"Passeport-Mobilité Étude"** est une aide financière accordée, sous conditions de ressources, aux étudiants réunionnais souhaitant poursuivre leur formation en métropole ou en Europe en raison soit de l'inexistence de la filière sur l'île, soit de la saturation de la spécialité choisie.

Plus d'informations :
→ https://www.ladom.fr/etudes/

LES MDPH

Les maisons départementales des personnes handicapées (MDPH) accueillent, informent et accompagnent les personnes en situation de handicap.

→ Nord

MDPH Réunion - siège social
13 rue Fénelon - BP 60183
97464 Saint-Denis cedex

→ Sud

MDPH Réunion - Antenne Sud
13 rue Archambaud
97410 Saint-Pierre

■ HORAIRES D'OUVERTURE
Du lundi au jeudi de 8 h à 12 h et 13 h à 16 h,
et le vendredi de 8 h à 12 h

■ CONTACTS
✆ **0 800 000 262**
@ : mdph974@mdph.re

INFO +

Mission Handicap à l'Université de La Réunion

Lors de leur inscription, les étudiants en situation de handicap à l'université de La Réunion qui se font connaître, peuvent bénéficier durant leur cursus d'une assistance, d'un secrétaire pour les cours, d'agrandissement des cours, d'un prêt ponctuel d'un ordinateur portable, d'une carte prioritaire de restauration, d'une carte d'accès aux parkings réservés, d'aménagement d'horaire et d'autorisation d'absence.

En outre lors des examens, ils peuvent bénéficier en plus d'une majoration du temps de composition, d'un secrétariat d'examen, d'une salle à part et/ou d'un prêt ponctuel d'un ordinateur portable.

→ ✆ Accueil téléphonique :
Campus du Moufia : 0262 93 84 00 / **Campus du Tampon :** 0262 57 95 62

ENCOURAGER LA PERSÉVÉRANCE SCOLAIRE

Mettre fin à sa scolarité n'est pas une décision que les élèves et leurs familles prennent à la légère. Avant de quitter l'école sans avoir obtenu de diplôme, des signes de désengagement peuvent être observés.
Nous avons tous un rôle à jouer pour soutenir ces élèves face à leurs difficultés.

CONTACTS MLDS

Des animateurs locaux de la mission de lutte contre le décrochage scolaire sont à votre écoute au sein de plusieurs établissements de l'académie.

→ EST

SOCHAKI Karine
LP Patu de Rosemont
✆ 02 62 92 95 20 ou 50 01 71
karine.sochaki@ac-reunion.fr

→ NORD

WELMANT Joëlle
LP Isnelle Amelin
✆ 02 62 93 17 00
joelle.welmant@ac-reunion.fr

→ OUEST

En cours
LP Vue Belle

→ SUD

LEBON Michèle
Lycée Roland Garros
✆ 02 62 57 81 22 ou 27 94 85
michele.lebon@ac-reunion.fr

OMARJIE Mimose
LP Paul Langevin
✆ 02 62 56 69 35 ou 56 69 21
mimose.omarjie@ac-reunion.fr

INFO +

→ Retrouvez les documents utiles :
https://www.ac-reunion.fr
Onglet "orientation-formation" / Rubrique "s'informer et s'orienter" / espace professionnel de l'orientation et du decrochage.

ENSEMBLE CONTRE LE DÉCROCHAGE SCOLAIRE

• LE DÉCROCHAGE SCOLAIRE QU'EST-CE C'EST ?

Le décrochage scolaire c'est un processus, un ensemble d'éléments qui conduisent votre enfant à quitter l'école sans avoir obtenu de diplôme.

• PRÉVENIR LE DÉCROCHAGE ET ENCOURAGER LA PERSÉVÉRANCE SCOLAIRE

Participer à prévenir le décrochage scolaire c'est tout d'abord être à l'écoute de ces comportements de désengagement scolaire pour permettre à l'élève de redonner du sens à sa scolarité.

Le désengagement progressif dans la scolarité peut prendre des formes visibles tels que de **l'absentéisme**, de la **provocation** ou des **comportements conflictuels**, mais aussi une forme moins visible se traduisant par un **manque de participation en classe**, des **devoirs en classe ou à la maison peu développés**, voir non rendus et par des résultats qui fléchissent et finissent par démotiver.

Chacun de ces éléments peut être un signe passager ou plus pérenne de désengagement scolaire.

L'identification de ces signes précoces et la mise en place de solutions adaptées aux difficultés rencontrées par l'élève permet de prévenir au quotidien les situations de rupture et de décrochage scolaire.

• QUELLES SONT LES PERSONNES RESSOURCES AU SEIN DE L'ÉTABLISSEMENT POUR ÉVOQUER CES QUESTIONS ?

Un référent décrochage scolaire est nommé dans tous les collèges et lycées de notre académie. Néanmoins, l'ensemble des **personnels de l'établissement** est concerné par la prévention du décrochage.

N'hésitez pas à prendre rendez-vous.

• LA MLDS

Pour soutenir les actions de prévention et de remédiation du décrochage scolaire, des animateurs locaux de la mission de lutte contre le décrochage scolaire (MLDS) sont présents dans plusieurs établissements de l'académie.

Leur rôle est de "prévenir le décrochage scolaire, faciliter l'accès au diplôme et à la qualification des jeunes en situation de décrochage et sécuriser les parcours de formation". (Éduscol)

Réussir
MISSION DE
LUTTE CONTRE LE
DÉCROCHAGE
SCOLAIRE
académie
La Réunion
RÉGION ACADÉMIQUE

JE RÉSUME MON PROJET

Avant de finaliser vos voeux de formation, prenez le temps de réfléchir aux caractéristiques des formations que vous envisagez.
N'hésitez pas à ajouter autant de colonnes (choix) et de lignes (critères) que nécessaires pour résumer votre projet.

	Choix 1	Choix 2	Choix 3
Formation [1]	.....	.....	.....
Prérequis [2]	.....	.....	.....
Niveau terminal d'étude [3]	.....	.....	.....
Métiers [4]	.....	.....	.....
Lieu(x) [5]	.....	.....	.....
Coût(s) [6]	.....	.....	.....
Financement(s) possible(s) [7]	.....	.....	.....
.....	.....	.....	.....
.....	.....	.....	.....

1 **"Formation"** : j'indique le nom des formations que j'envisage pour l'an prochain.
2 **"Prérequis"** : je m'informe sur les prérequis de la formation que j'envisage, c'est-à-dire les Bacs conseillés pour intégrer la formation.
3 **"Niveau terminal d'étude"** : avant de choisir, je me renseigne sur le programme de formation. Quelles sont les matières qui m'attendent ?
Quelles sont les poursuites d'études possibles à l'issue de cette formation ?
4 **"Métiers"** : j'indique les métiers possibles à l'issue de cette formation. J'effectue des recherches sur ces métiers pour vérifier la cohérence de mon projet de formation.
5 **"Lieu**(x)**"** : la même formation peut être proposée dans plusieurs établissements.
6 **"Coût**(s)**"** : j'indique le tarif d'inscription à la formation. Je prépare mon budget pour l'an prochain...
Est-ce que j'aurai besoin de déménager pour m'inscrire dans cette formation ?
Je calcule les frais de transports et d'alimentation nécessaires à mon projet.
7 **"Financement**(s) **possible**(s)**"** : pour construire votre projet, l'État, la Région et le département vous soutiennent.
Pensez à vous renseigner sur les possibilités de financement de votre projet (voir p 18).

LES CIO DE LA RÉUNION

Pour vous aider dans votre orientation, vous pouvez rencontrer un ou une psychologue de l'Éducation nationale. Aux côtés des professeurs, ils sont à votre écoute pour vous accompagner dans la construction de votre projet de formation.
N'hésitez pas à prendre rendez-vous seul·e ou en famille.

LEURS RÔLES > *contribuer à la réussite des élèves, les accompagner, les recevoir avec leur famille pour les conseiller et les informer à différentes étapes de leur parcours scolaire et de la construction de leur projet d'orientation.*

SAINT-DENIS

Cio de Sainte-Clotilde
Antenne de Saint-Denis

5 rue Maréchal Leclerc
97400 Saint-Denis
✆ 02 62 21 18 81
Fax : 02 62 30 33 85
→ cio.sainte-denis@ac-reunion.fr

SAINTE-CLOTILDE

Cio de Sainte-Clotilde

18, rue de la Gare
97490 Sainte-Clotilde
✆ 02 62 28 28 76
Fax : 02 62 29 13 96
→ cio.sainte-clotilde@ac-reunion.fr

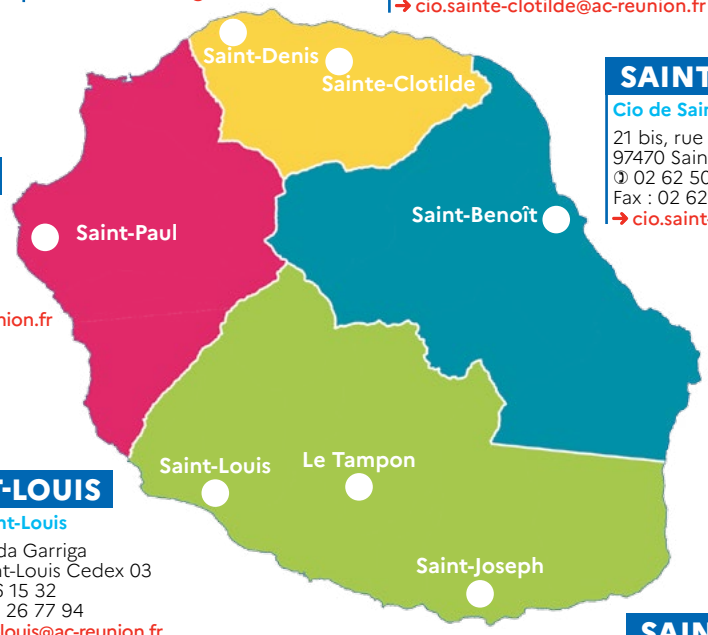

SAINT-BENOÎT

Cio de Saint-Benoît

21 bis, rue Lucien Duchemann
97470 Saint-Benoît
✆ 02 62 50 12 17
Fax : 02 62 50 64 29
→ cio.saint-benoit@ac-reunion.fr

SAINT-PAUL

Cio de Saint-Paul

331, rue Saint-Louis
97460 Saint-Paul
✆ 02 62 22 55 86
Fax : 02 62 22 68 33
→ cio.saint-paul@ac-reunion.fr

SAINT-LOUIS

Cio de Saint-Louis

37, rue Sarda Garriga
97899 Saint-Louis Cedex 03
✆ 02 62 26 15 32
Fax : 02 62 26 77 94
→ cio.saint-louis@ac-reunion.fr

LE TAMPON

Cio du Tampon

Cité scolaire Roland Garros - BP 138
97833 Le Tampon Cedex
✆ 02 62 27 13 70
Fax : 02 62 27 60 13
→ cio.le-tampon@ac-reunion.fr

SAINT-JOSEPH

Cio du Tampon
Annexe de Saint-Joseph

3, rue Henri Payet
97480 Saint-Joseph
✆ 02 62 56 54 16
Fax : 02 62 56 55 01
→ cio.saint-joseph@ac-reunion.fr

INFO +

Les psychologues de l'Éducation nationale à votre écoute

Rencontrez-les dans les établissements publics (collèges, les lycées mais aussi à l'université).

Vous pouvez également prendre rendez-vous avec eux au sein des CIO (centres d'information et d'orientation) de votre académie.

LE CARNET D'ADRESSES

Bras-Panon

◆ **Lycée Paul Moreau**
51 chemin Bras Panon
97412 Bras-Panon
✆ 02 62 51 61 61
> http://lycee-bpanon.ac-reunion.fr
Internat garçons-filles

La Plaine-des-Palmistes

■ **IREO MFR, Maison familiale rurale**
Rue Arzal Adolphe
97431 La Plaine-des-Palmistes
✆ 02 62 51 38 91
> http://mfrpdp974.re
Internat garçons-filles

La Possession

◆ **Lycée Moulin Joli**
60 rue Mahatma Gandhi
97419 La Possession
✆ 02 62 22 14 14
> http://lycee-lapossession.ac-reunion.fr
Internat garçons-filles

Le Port

● **CCI, Pôle formation CIRFIM**
31 avenue Raymond Mondon
97420 Le Port
✆ 02 62 43 51 12
> https://reunion.cci.fr
Sans hébergement

◆ **ENSAM, École nationale supérieure d'architecture de Montpellier**
Angle rues Cherbourg
et 20 décembre 1848
97420 Le Port Cedex
✆ 02 62 45 71 70
> www.lareunion-archi.fr
Sans hébergement

◆ **ESA, École supérieure d'art de La Réunionn**
102 avenue du 20 décembre 1848
97826 Le Port Cedex
✆ 02 62 43 08 01
> www.esareunion.com
Sans hébergement

❖ **ILOI, Institut de l'image de l'océan indien**
Parc de l'Oasis, rue du 8 Mars
97420 Le Port
✆ 02 62 43 08 81
> www.iloi.fr
Sans hébergement

◆ **Lycée Jean Hinglo**
2 rue des Sans-Soucis
97825 Le Port Cedex
✆ 02 62 71 19 00
> http://lycee-jhinglo.ac-reunion.fr
Internat garçons-filles

◆ **Lycée professionnel Léon de Lepervanche**
35 avenue Raymond Mondon, BP 1015
97828 Le Port Cedex
02 62 42 75 75
> http://lycee-lepervanche.ac-reunion.fr
Hébergement hors établissement

● **URMA, Université régionale des métiers et de l'artisanat**
31 avenue Raymond Mondon
97824 Le Port Cedex
✆ 02 62 42 10 31
> www.cm-reunion.fr
Hébergement hors établissement

Le Tampon

◆ **Lycée Boisjoly Potier**
1 rue Ignaz Pleyel
97839 Le Tampon Cedex
✆ 02 62 57 90 30
> http://lycee-boisjoly-potier.ac-reunion.fr
Hébergement hors établissement

◆ **Lycée Pierre Lagourgue**
Trois Mares, 30 Chemin Mazeau
97430 Le Tampon
✆ 02 62 96 49 49
> www.lyc-plagourgue.re
Hébergement hors établissement

◆ **Lycée Roland Garros**
Rue Roland Garros
97831 Le Tampon Cedex
✆ 02 62 57 81 00
> http://lycee-roland-garros.ac-reunion.fr
Internat garçons-filles

◆ **UFR Droit et économie**
Université de La Réunion
117 rue du général Ailleret
97430 Le Tampon
✆ 02 62 57 95 50
> www.univ-reunion.fr
Sans hébergement

◆ **UFR Santé**
Université de La Réunion
117 rue du Général Ailleret
97430 Le Tampon
✆ 02 62 57 95 95
> www.univ-reunion.fr
Sans hébergement

◆ **UFR Sciences de l'homme et de l'environnement**
Université de La Réunion
117 rue du Général Ailleret
97418 Le Tampon
✆ 02 62 57 95 50
> www.univ-reunion.fr
Sans hébergement

Les Avirons

◆ **Lycée Antoine de Saint-Exupéry**
20 rue du lycée
97425 Les Avirons
✆ 02 62 38 09 16
> http://lycee-avirons.ac-reunion.fr
Internat garçons-filles

Les Trois-Bassins

◆ **Lycée de Trois Bassins**
81 rue Georges Brassens
97426 Les Trois-Bassins
✆ 02 62 24 79 50
> http://lycee-3bassins.ac-reunion.fr
Hébergement hors établissement

Saint-André

◆ **Lycée Mahatma Gandhi**
ZAC Portes des Salazes
97440 Saint-André
✆ 02 62 92 15 20
> http://lycee-mahatma-gandhi.ac-reunion.fr
Sans hébergement

◆ **Lycée professionnel Jean Perrin**
Rue du Lycée
97440 Saint-André
✆ 02 62 58 84 40
> http://lycee-jean-perrin.ac-reunion.fr
Internat garçons-filles

◆ **Lycée Sarda Garriga**
755 rue de la Communauté
97440 Saint-André
✆ 02 62 58 58 80
> http://lycee-sarda-garriga.ac-reunion.fr
Sans hébergement

● **URMA, Université régionale des métiers et de l'artisanat**
Chemin Lebon - rue Comorapoullé
97440 Saint-André
✆ 02 62 46 62 00
> www.cm-reunion.fr
Internat garçons-filles

Saint-Benoît

▲ **IRTS, Institut régional du travail social de La Réunion**
1 rue Sully Brunet
97470 Saint-Benoît
✆ 02 62 92 97 77
> www.irtsreunion.fr
Sans hébergement

◆ **Lycée Amiral Pierre Bouvet**
76 rue Joseph Hubert
97470 Saint-Benoît
✆ 02 62 50 82 00
> http://lycee-amiral-bouvet.ac-reunion.fr
Internat garçons-filles

◆ **Lycée Marie Curie**
81 Rue Roger Dijoux
97437 Saint-Benoît
✆ 02 62 94 46 46
> http://lycee-marie-curie.ac-reunion.fr
Internat garçons-filles

◆ **Lycée polyvalent Nelson Mandela**
69 chemin Pinguet
97470 Saint-Benoît
✆ 02 62 92 96 81
> http://lycee-mandela.fr
Sans hébergement

◆ **Lycée professionnel Patu de Rosemont**
72 rue Joseph Hubert
97470 Saint-Benoît
✆ 02 62 92 95 20
> http://lycee-patu-de-rosemont.ac-reunion.fr
Hébergement hors établissement

Saint-Denis

● **CCI, Pôle formation Nord**
12 rue Gabriel de Kerveguen
97495 Saint-Denis Cedex
✆ 02 62 48 35 05
> www.reunion.cci.fr
Sans hébergement

▼ **CFAA, Centre de formation des apprentis académique de La Réunion**
24 Avenue Georges Brassens
97743 Saint-Denis Cedex 9
✆ 02 62 29 46 49
> www.ac-reunion.fr/cfa-academique
Sans hébergement

▼ **CFA-UR, Centre de formation d'apprentis de l'université de La Réunion**
Université de La Réunion
Parc technologique universitaire,
2 rue Joseph Wetzell
97490 Saint-Denis
✆ 02 62 52 89 24
> www.univ-reunion.fr
Sans hébergement

▼ **CFA ECR, Enseignement catholique de La Réunion**
Ensemble scolaire Levavasseur
6 rue Boyer de la Giroday
immeuble Le SEQUOIA
5 Rue André Lardy
97490 Saint-Denis
✆ 02 62 90 78 46
> www.cfaecr.re
Sans hébergement

◆ **CREPS**
24 route Philibert Tsiranana
97493 Saint-Denis Cedex
✆ 02 62 94 71 94
> www.creps-reunion.sports.gouv.fr
Sans hébergement

● **EGC, École de gestion et de commerce de La Réunion**
12 rue Gabriel de Kerveguen
97495 Saint-Denis
✆ 02 62 48 35 12
> www.egc-reunion.re
Sans hébergement

❖ **EMOI, studio école de l'océan indien - École des médias de l'océan indien**
1 rue Jean Chatel
97400 Saint-Denis
✆ 02 62 28 80 01
> http://studioecole.re
Sans hébergement

◆ **ESF, École de sages-femmes**
CHU de La Réunion
Site Félix Guyon,
Allée des Topazes - CS 11021
97400 Saint-Denis
✆ 02 62 90 51 50
> www.chu-reunion.fr
Sans hébergement

● **ESRN, École supérieure régionale du numérique**
12 rue Gabriel Kerveguen
97490 Saint-Denis
✆ 02 62 94 22 22
> www.esrn.re
Sans hébergement

◆ **IFSI - CHU, Institut de formation en soins infirmiers**
CHU de La Réunion site Félix Guyon,
allée des Topazes - CS 11021
97400 Saint-Denis
✆ 02 62 71 75 30
> www.chu-reunion.fr
Sans hébergement

◆ **Institut Confucius de La Réunion**
Université de La Réunion
15 Avenue René cassin
CS 92003
97744 Saint-Denis Cedex 9
✆ 02 62 93 87 84
> http://confucius.univ-reunion.fr
Sans hébergement

■ **IRFE, Institut régional de formation en ergothérapie**
60 rue Bertin
97404 Saint-Denis Cedex
✆ 02 62 90 91 01
> www.asfa.re
Sans hébergement

◆ **Lycée Bellepierre**
51 avenue Gaston Monnerville
97475 Saint-Denis Cedex
✆ 02 62 90 73 00
> http://lycee-bellepierre.ac-reunion.fr
Sans hébergement

◆ **Lycée Georges Brassens**
16 avenue Georges Brassens
97493 Saint-Denis Cedex
✆ 02 62 92 47 10
> https://lycee-brassens.re
Internat garçons-filles (rentrée 2021)

◆ **Lycée Leconte de Lisle**
Cité scolaire du Butor,
3 allée des étudiants
97490 Saint-Denis Cedex 3
✆ 02 62 94 79 20
> http://lycee-llisle.ac-reunion.fr
Internat garçons-filles

◆ **Lycée Lislet Geoffroy**
Cité scolaire du Butor,
8 allée des étudiants
97491 Saint-Denis Cedex
✆ 02 62 90 72 00
> http://lycee-lgeoffroy.ac-reunion.fr
Internat garçons-filles

◆ **Lycée Mémona Hintermann Afféjee**
1 rue des franciscéas,
97490 Saint-Denis
✆ 02 62 98 24 25
Internat garçons-filles

■ **Lycée privé Levavasseur**
4 rue Fénelon
97404 Saint-Denis Cedex
✆ 02 62 21 06 26
> http://lycee-levavasseur.re
Sans hébergement

◆ **Lycée professionnel Amiral Lacaze**
1 avenue Stanislas Gimart
97493 Saint-Denis Cedex
✆ 02 62 28 37 75
> http://lycee-amiral-lacaze.ac-reunion.fr
Hébergement hors établissement

◆ **Lycée professionnel Julien de Rontaunay**
Cité Scolaire du Butor
97492 Saint-Denis Cedex
✆ 02 62 90 90 30
> http://lycee-rontaunay.ac-reunion.fr
Hébergement hors établissement

◆ **Lycée professionnel l'Horizon**
25 avenue Georges Brassens
97408 Saint-Denis
✆ 02 62 48 44 60
> http://lycee-horizon.ac-reunion.fr
Hébergement hors établissement

◆ **MDL, la maison des langues**
Université de La Réunion
Campus du Moufia
✆ 02 62 93 83 17
Campus du Tampon
✆ 02 62 57 94 40
> http://maisondeslangues.univ-reunion.fr
Sans hébergement

❖ **SUPINFO - OI, École supérieure d'informatique**
Zac Moufia, 42 rue de l'Anjou
97490 Saint-Denis
✆ 03 62 27 97 26
> www.supinfo.com
Sans hébergement

■ **UCO, Université Catholique de l'Ouest**
46 boulevard de la Trinité
97400 Saint-Denis
✆ 02 62 67 19 00
> www.ucolareunion.fr
Sans hébergement

◆ **UFR Des sciences et technologies**
Université de La Réunion
15 avenue René Cassin
97715 Saint-Denis Cedex 09
✆ 02 62 93 81 61
> www.univ-reunion.fr
Sans hébergement

◆ **UFR Droit et économie**
Université de La Réunion
15 avenue René Cassin
97715 Saint-Denis Cedex 09
✆ 02 62 93 84 84
> www.univ-reunion.fr
Sans hébergement

◆ **UFR Lettres et sciences humaines**
Université de La Réunion
15 avenue René Cassin
97715 Saint-Denis Cedex 09
✆ 02 62 93 85 85
> www.univ-reunion.fr
Sans hébergement

◆ **UFR Santé**
Université de La Réunion
15 avenue René Cassin
97715 Saint-Denis Cedex 9
✆ 02 62 93 81 49
> www.univ-reunion.fr
Sans hébergement

● **URMA, Université régionale des métiers et de l'artisanat**
Avenue Gimart
97494 Saint-Denis Cedex
✆ 02 62 28 18 30
> www.cm-reunion.fr
Internat garçons-filles

Saint-Leu

◆ **Lycée Stella**
Chemin départemental 11
97424 Saint-Leu
✆ 02 62 34 20 20
> http://lycee-stella.ac-reunion.fr
Hébergement hors établissement

Saint-Joseph

● **CFAA, Centre de formation des apprentis agricole**
24 rue Raphaël Babet
97480 Saint-Joseph
✆ 02 62 56 19 80
> www.reunion.educagri.fr
Internat garçons-filles

◆ **Lycée de Vincendo**
10 route de la Marine
97480 Saint-Joseph
✆ 02 62 37 39 60
> http://lycee-vincendo.ac-reunion.fr
Hébergement hors établissement

◆ **Lycée professionnel agricole**
24 rue Raphael Babet
97480 Saint-Joseph
✆ 02 62 56 50 40
> http://eplstjo.educagri.fr
Internat garçons-filles

◆ **Lycée Pierre Poivre**
35 rue Hippolyte Foucque
97480 Saint-Joseph
✆ 02 62 56 69 79
> http://lycee-pierre-poivre.ac-reunion.fr
Hébergement hors établissement

Saint-Louis

◆ **Lycée Antoine Roussin**
25 rue Leconte de Lisle
97871 Saint-Louis Cedex
✆ 02 62 91 93 33
> http://lycee-antoine-roussin.ac-reunion.fr
Internat garçons-filles

◆ **Lycée Jean Joly**
2 chemin la Ouette
97421 Saint-Louis
✆ 02 62 39 75 00
> http://lycee-jeanjoly.ac-reunion.fr
Hébergement hors établissement

◆ **Lycée Roches Maigres**
25 rue Leconte de Lisle - BP 75
97899 Saint-Louis Cedex 02
✆ 02 62 91 28 50
> http://lycee-roches-maigres.ac-reunion.fr
Hébergement hors établissement

Sainte-Marie

◆ **Lycée Le Verger**
1 avenue des Corossols
97438 Sainte-Marie
✆ 02 62 53 20 60
> http://lycee-leverger.ac-reunion.fr
Hébergement hors établissement

◆ **Lycée professionnel Isnelle Amelin**
Rue Marcel Goulette
97438 Sainte-Marie
✆ 02 62 93 17 00
> http://lycee-isnelle-amelin.ac-reunion.fr
Internat garçons-filles

Saint-Paul

● **CFAA, Centre de formation des apprentis agricole**
181 route de Mafate
97460 Saint-Paul
✆ 02 62 45 22 69
> www.reunion.educagri.fr
Internat garçons-filles

● **CCI, Pôle formation Centhor**
1 route de l'Eperon
97435 Saint-Paul
✆ 02 62 22 85 00
> www.reunion.cci.fr
Internat garçons-filles

◆ **Lycée agricole Émile Boyer de la Giroday**
165 Route de Mafate
CS 91037
97864 Saint-Paul
✆ 02 62 45 92 92
> https://formaterra.re
Internat garçons-filles

◆ **Lycée Évariste de Parny**
85 rue Auguste Vinson
97867 Saint-Paul Cedex
✆ 02 62 55 46 56
> http://lycee-eparny.ac-reunion.fr
Sans hébergement

◆ **Lycée hôtelier La Renaissance**
Plateau Caillou
63 Rue Auguste Vinson
97867 Saint-Paul Cedex
✆ 02 62 55 43 00
> http://lycee-larenaissance.ac-reunion.fr
Internat garçons-filles

◆ **Lycée Louis Payen**
329 rue Saint-Louis
97863 Saint-Paul Cedex
✆ 02 62 22 56 39
> http://lycee-louis-payen.ac-reunion.fr
Sans hébergement

◆ **Lycée des métiers Vue Belle**
Chemin Vue belle
97422 Saint-Paul
✆ 02 62 33 69 33
> http://lycee.vuebelle.ac-reunion.fr
Internat garçons-filles

◆ **Lycée Saint-Paul IV**
363 route de Savannah
97411 Saint-Paul
✆ 02 62 33 06 50
> http://lycee-stpaul4.ac-reunion.fr
Internat garçons-filles

● **URMA, Université régionale des métiers et de l'artisanat**
1 route de l'Eperon
97435 Saint-Paul
✆ 02 62 55 68 55
> www.cm-reunion.fr
Internat garçons-filles

◆ Établissement **public**
■ Établissement **privé sous contrat**
● Établissement **consulaire**
▼ **CFA** (Centre de formation d'apprentis)

S Statut de l'étudiant «**Scolaire**» (formation temps plein)
A Statut de l'étudiant «**Apprenti**» (formation en apprentissage)

Les adresses sont en fin de guide p 58

Saint-Pierre

● **CCI, Pôle formation Sud**
15 route de la Balance
97410 Saint-Pierre
✆ 02 62 96 96 96
> www.reunion.cci.fr
Sans hébergement

● **CCI, Pôle formation campus pro**
65 Rue du Père Lafosse
97410 Saint-Pierre
✆ 02 62 70 08 65
> www.reunion.cci.fr
Internat garçons-filles

■ **EMAP, École des métiers de l'accompagnement de la personne**
Chemin Vélia - Bois d'olives
97451 Saint-Pierre Cedex
✆ 02 62 96 95 30
> www.emap.re
Sans hébergement

◆ **ESIROI, École supérieure d'ingénieur réunion océan indien**
Université de La Réunion
40 rue de Soweto
97410 Saint-Pierre
@ : scolarite-esiroi@univ-reunion.fr
> http://esiroi.univ-reunion.fr
Sans hébergement

◆ **IFMK, Institut de formation en masso-kinésithérapie**
CHU Sud Réunion
Avenue François Mitterrand
BP 350
97448 Saint-Pierre Cedex
✆ 02 62 35 94 47
> www.chu-reunion.fr
Sans hébergement

◆ **IFSI, Institut de formation en soins infirmiers**
CHU Sud Réunion
Avenue François Mitterrand - BP 350
97448 Saint-Pierre Cedex
✆ 02 62 35 99 82
> www.chu-reunion.fr
Sans hébergement

■ **IRFP, Institut régional de formation en psychomotricité**
1D Chemin Vélia - Bois d'olives
97432 Saint-Pierre
✆ 02 62 96 95 30
> https://emap.re
Sans hébergement

◆ **IUT de Saint-Pierre**
Université de La Réunion
40 avenue de Soweto
97410 Saint-Pierre
✆ 02 62 96 28 70
> http://iut.univ-reunion.fr
Sans hébergement

◆ **Lycée Ambroise Vollard**
3 avenue de Soweto
97448 Saint-Pierre Cedex
✆ 02 62 96 23 50
> http://lycee-ambroise-vollard.ac-reunion.fr
Internat garçons-filles

◆ **Lycée de Bois d'Olive**
112 Avenue Laurent Vergès
97432 Saint-Pierre
✆ 02 62 49 89 60
> http://lycee-bois-d-olive.ac-reunion.fr
Sans hébergement

■ **Lycée privé La Salle Saint-Charles**
62 rue Auguste Babet
97458 Saint-Pierre Cedex
✆ 02 62 25 41 95
> http://lasalle.stcharles.fr
Sans hébergement

◆ **Lycée professionnel François de Mahy**
79 rue Luc Lorion
97454 Saint-Pierre Cedex
✆ 02 62 35 75 20
> http://lycee-stpierre.ac-reunion.fr
Hébergement hors établissement

● **URMA, Centre de formation de Saint-Pierre**
65 rue du Père Lafosse
97447 Saint-Pierre Cedex
✆ 02 62 70 08 60 ou 02 62 96 12 65
> www.cm-reunion.fr
Internat garçons-filles

Sainte-Suzanne

◆ **Lycée de Bel Air**
2 rue du lycée
97441 Sainte-Suzanne
✆ 02 62 98 05 19
> http://lycee-belair.ac-reunion.fr
Internat garçons-filles

■ **Lycée privé Cluny**
4 chemin des Trois Frères
97441 Sainte-Suzanne
✆ 02 62 98 06 26
> http://www.lyceecluny-saintesuzanne.fr
Sans hébergement

◆ Établissement **public**
■ Établissement **privé sous contrat**
● Établissement **consulaire**
▼ **CFA** (Centre de formation d'apprentis)

S Statut de l'étudiant «**Scolaire**» (formation temps plein)
A Statut de l'étudiant «**Apprenti**» (formation en apprentissage)

Les adresses sont en fin de guide p 58

#NOTRE MISSION SERVIR LA RÉUNION

ÉTUDIER EN MÉTROPOLE OU À L'ÉTRANGER ! LES AIDES DE LA RÉGION

LA BOURSE RÉGIONALE D'ÉTUDE SUPÉRIEURE EN MOBILITÉ
une aide à la mobilité pour étudier en Métropole

L'AIDE AU STAGE PRATIQUE EN MOBILITÉ
permettre la réalisation de stages professionnels en mobilité

L'ALLOCATION DE 1ÈRE ET 2ÈME ANNEE DE MASTER
une aide de **500 €** pour participer aux frais de scolarité de l'étudiant

LA CONTINUITÉ TERRITORIALE
une aide à l'achat du billet d'avion

LES AIDES AUX FRAIS D'INSCRIPTION, À L'INSTALLATION, À L'ÉQUIPEMENT...

LE DISPOSITIF « ÉTUDIER ET VIVRE AU QUÉBEC »
+ de 50 filières proposées

L'AIDE À LA MOBILITÉ VERS LES PAYS ETRANGERS

Retrouve toutes les aides et les conditions sur www.espaceetudiant974.re

REGION REUNION
www.regionreunion.com

©FREEPIK

REMPLIS TON DOSSIER
sur www.espaceetudiant974.re

REGION REUNION
www.regionreunion.com